O TEMPO

Districto Federal e Nictheroy:
Tempo bom; temperatura estavel, ventos de norte a leste com rajadas frescas.
Maxima — 24.5.
Minima — 14.6.

12 PAGINAS - PREÇO : 200 REIS

Diario Carioca

Fundador: J. E. DE MACEDO SOARES

QUINTA-FEIRA
19
SETEMBRO

ANNO XIII | RIO DE JANEIRO | Director: HORACIO DE CARVALHO JUNIOR | PRAÇA TIRADENTES, 77 | N. 3.762

ATRAVESSOU A MANCHA A MAIOR FORMAÇÃO DA 'ROYAL AIR FORCE' JAMAIS VISTA!

ADVERTENCIAS

J. E. DE MACEDO SOARES

O combate á demagogia, á usurpação, ao instincto da violencia que, em nome de falsa realidade social, pretenderam destruir a civilização christã e juridica no mundo moderno, vae ser a revelação e o resgate dos destinos humanos depois da guerra presente. A America terá parte proeminente no resurgimento da ordem moral entre as nações. Cabe, portanto, ás Republicas Americanas prepararem desde já, no exame, na observação e na reflexão, a attitude internacional que assumirão em proximo futuro.

Ora, essa attitude internacional depende da força e cohesão da unidade nacional. A autoridade e o prestigio da America dependem, pois, do prestigio e da autoridade dos governos dos Estados soberanos que a compõem. Quanto mais legitimamente taes governos falem pelas respectivas nações, mais poderosas e duraveis serão suas palavras e os actos politicos subsequentes. Assim, neste momento, o primeiro interesse moral e material das nações do continente é o fortalecimento e a estabilidade de seus governos. Fortalecimento e estabilidade dependem da confiança e a confiança se impõe pela compreensão, pela clareza, pela judiciosidade dos objectivos governamentaes.

Está, pois, nos mais altos interesses da ordem publica que nenhum equivoco, nenhuma fantasia ou illusão possam sub-estimar as reaes difficuldades da vida de relações economicas na anormalidade de guerra que atravessamos. Não podemos esconder nem attenuar os terriveis sacrificios que a situação mundial nos impõe, progressiva e irreductivelmente. Os seus problemas não poderão ter soluções convencionaes. As soluções primarias ou immediatistas são outras tantas aggravações de difficuldades que teremos de repellir corajosamente.

As massas populares, na crise actual, devem familiarizar-se com a idéa de privações e sacrificios penosos. As classes médias carecem de preparar-se para a pobreza; e os ricos, ou que vivem como tal, de se habituarem a esquecer seus privilegios e facilidades.

O governo da União, por sua vez, servindo-se sensatamente dos largos poderes que o regime lhe faculta, andaria avisadamente impondo uma disciplina de prudencia e parcimonia nos gastos aos governos estaduaes de interventorias, seus dependentes.

Dariam, já, apreciavel contribuição ao credito federal taes governos, mantendo-se no equilibrio orçamentario local. Se prescindirem de iniciativas fabulosas, de gastos superfluos, de excursões, de monumentos, de festas sumptuosas, de mal-disfarçado proselytismo politico, ainda ajudarão melhor a sensata composição das finanças da União.

Diz o velho rifão: "quem vae ao mar, avia-se em terra". O paiz que se defronta com uma crise economica e financeira da qual não é culpado nem lhe póde influir nada, avia-se empois de tempo, para soffrer o menos possivel suas calamidades. O primeiro aviamento é a ordem material. O segundo é a cohesão e a firme orientação dos poderes estataes. O terceiro e a intelligencia reciproca do governo e da opinião publica, de modo a se afastar implacavelmente os formentos demagogicos, as explorações do despeito da ambição e da malquerença.

Alguns julgam essas ponderações pouca coisa, de menção desnecessaria; outros, no extremo opposto, se acastellam na indole humana para qualificarem de totalmente absurdo qualquer remedio ao irremediavel. Ora, em nenhuma época a technica das communicações foi o elemento preponderante da vida social que é hoje. Se a propaganda de repetição, mystificadora e falsa teve o seu momento, quanto mais não terá vasto successo a communicação honesta e exacta, sensata e intelligente, compreensivel e logica de um governo leal e sincero, elucidando, esclarecendo e guiando a nação?

Advertimos. A nossa advertencia não é pessimista nem desanimadora. Queremos nos forrar ao soffrimento das surpresas, caminhando para as difficuldades de olhos abertos, com a resolução, a coragem e a força dos povos conscientes dos perigos que affronta, firmemente decididos a affrontal-os.

"SÃO PAULO" COMPANHIA
Nacional de Seguros de Vida
SUCCURSAL NO RIO DE JANEIRO: AV. RIO BRANCO N. 114 — 6.º ANDAR
Directores — DR. JOSE' MARIA WHITAKER
DR. ERASMO TEIXEIRA DE ASSUMPÇAO
DR. J. C. DE MACEDO SOARES

A Imprensa Allemã Ataca a Russia

BERLIM, 18 — (U. P.) — Pela primeira vez após treze mezes, a imprensa allemã ataca o bolchevismo.

O "Der Stuermer", orgão official e porta-voz das tropas de assalto, publica uma caricatura que mostra um judeu açoitando uma mulher representando a "Civilização", com um gato de nove caudas. Em cada uma das caudas do gato apparecem legendas como estas: "Bolchevismo", "Socialismo", "Atheismo", "Revolução".

O judeu tem marcado nas costas a foice e o martello, além da estrella de David.

CALAIS, BOULOGNE E CABO GRIZ-NEZ EM CHAMMAS

O MAIS TERRIVEL BOMBARDEIO DESTA GUERRA SOBRE AS BASES GERMANICAS

Hamburgo Terrivelmente Castigada Pelos Raids Dos Aviões Britannicos

TREINANDO A FURAR PARAQUEDISTAS — Soldados inglezes entregam-se a exercicios de defesa para enfrentar com efficiencia os celebres paraquedistas allemães, em caso da annunciada invasão. (Photo Acme-Edsi, especial para o DIARIO CARIOCA).

EM UMA CIDADE DA COSTA SUDESTE DA INGLATERRA, 18 (U. P.) — Das elevações deste ponto da costa viu-se passar, hoje á noite a maior força de aviões britannicos com rumo á França desde que começou a guerra.

Nas direcções de Calais, Cabo Gris-Nez e de Boulogne, vêem-se estourar poderosas bombas e em tão elevado numero que formam uma verdadeira muralha de fogo.

Grande Formação de Aviões, na Mancha

DOVER, 12 (U.P.) — Esta noite, grande numero de aviões

(Conclue na 2ª pagina)

COMPLICAÇÕES NOS BALKANS

A BULGARIA QUER UM PORTO NO MAR EGEO

A Grecia Parece Contar Com o Apoio da Russia

SOFIA, 18 (Havas) — O problema de uma saida para a Bulgaria sobre o Mar Egéo, apesar de muito commentado nos circulos politicos e na imprensa, não parece ter chegado a ponto de ser focalizado. Considera-se de facto que esse problema não chegou ao ponto de solução a que havia chegado o da Dobroudja quando foram iniciadas as negociações de Craiova com a Rumania.

..O que não deixa duvidas, entretanto, é que nada será desprezado para fazer com que o problema attinja a phase necessaria para que possa ser resolvido.

Desde sua approximação com a Yugoslavia, a Bulgaria renunciou implicitamente a suas reivindicações em direcção a essa potencia. Essas reivindicações,

Rei Boris da Bulgaria

aliás, visavam apenas territorios sem grande importancia. Graças a essa renuncia, a Bulgaria contava sair de seu isolamento assegurando-se pelo menos a amizade de um vizinho, o mais proximo de todos, pela communidade de raça.

O accordo de Craiova deixou a porta aberta para uma collaboração rumeno-bulgara. Em Sofia, lembra-se a respeito que os rumenos combateram antigamento ao lado dos bulgaros durante a guerra da Independencia.

Assim apoiada por dois lados

(Conclue na 2ª pagina)

Os Allemães Têm Perdido Muito Mais Aviões Que os Inglezes

A Affirmativa Feita Por Archibald Sincla ir Em Seu Energico Discurso de Hontem

Sir Archibald Sinclair

LONDRES, 18 (U. P.)— O ministro da Aviação, sir Archibald Sinclair, affirmou hoje, num energico discurso, que a Allemanha não poderá destruir a aviação nem a frota da Grã-Bretanha, nem tão pouco semear o panico entre os londrinos e atacou Goering por seus bombardeios contra os reis britannicos e a população civil. O orador demonstrou com cifras que as Forças Aereas Reaes perderam muito menos pilotos e aviões que as forças aereas germanicas.

O ministro informou que desde o inicio da guerra fulminante, no dia 8 de agosto, "a Grã-Bretanha perdera sobre o seu proprio territorio bem como sobre a França, os Paizes Baixos e a Allemãnha, 621 aviões de diversos typos", emquanto que "no mesmo periodo o inimigo perdeu 1867 apparelhos. Asperdas de homens da Allemanha, em pilotos e tripulantes, quasi attingi-

(Conclue na 2ª pagina)

Accordo Franco-Nipponico

ESPERA-SE PARA HOJE A ASSIGN ATURA -- EM SHANGHAI ACREDITA-SE QUE A INDO-CHINA PENDA PARA A CAUSA DE DE GAULLE

HANOI, 18 (U. P.) — Segundo declarações feitas á United Press, o consul geral do Japão, sr. Suzaki, considera iminente e talvez o mais tardar amanhã, a assignatura do accordo franco-nipponico.

A INDO-CHINA E DE GAULLE

SHANGHAI, 18 (U. P.) — Espheras que merecem credito, acreditam que a situação da Indo-China será resolvida no transcurso da presente semana, inclinando-se esta colonia para o lado da causa leaderada pelo general De Gaulle com um appello simultaneo pedindo o auxilio da Grã-Bretanha e dos Estados Unidos.

Os japonezes estão procedendo á retirada de seus depositos bancarios.

AS INFORMAÇÕES DE TOKIO

TOKIO, 18 (H.) — A agencia Domei annuncia que as negociações proseguem entre as autoridades japonezas e o governo da Indo-China e não ha nenhum elemento novo, segundo declarou um porta voz do Gai-

General De Gaulle

musho, interrogado sobre a situação da Indo-China em entrevista á imprensa concedida na manhã de hoje.

Como um jornalista perguntasse se havia relação entre o pedido que teria feito Thailand e as negociações entre o Japão e a Indo-China, o porta voz respondeu que não havia nenhuma e accrescentou que nada sabia quanto ás intenções de Sião, não tendo outra informação senão a de que Thailand teria apresentado como condição a ractificação do tratado de não-aggressão franco-tailandez e a volta dos territorios situados a oeste de Mekong.

O porta voz respondeu, por outro lado, a varias perguntas relativas ás conversações nippo-americanas iniciadas em Washington entre o sr. Horinuchi, embaixador do Japão e o sr. Sumner Welles. Não houve nenhum novo desenvolvimento a partir de 13 do corrente, declarou, mas o embaixador terá nova entrevista com o sr. Sumner Welles antes de embarcar para o Japão.

O embaixador nipponico embarcará, effectivamente, a 27 do corrente, em San Francisco, acompanhado do consul geral do Japão em Nova York, sr. Wakasugi e pelo ministro do Japão no Panamá, sr. Mizesawa.

SERRANO SUNER ESTARIA NEGOCIANDO A ENTRADA DA HESPANHA NA GUERRA

GIBRALTAR DEVERA' SER IMMEDIATAMEETE ATACADO

OS CHEFES TOTALITARIOS INICIAM NOVA SERIE DE CONFERENCIAS POLITICAS — RIBBENTROP CHEGARÁ HOJE A ROMA AFIM DE FALAR A MUSSOLINI

BERLIM, 18 — (U. P.) — O ministro das Relações Exteriores do Reich, barão Joachim von Ribbentrop, partiu esta manhã de trem para Roma, afim de entrevistar-se com os srs. Mussolini e Ciano para "um contacto natural e normal, entre os paizes do eixo, segundo a versão official.

Não obstante, a maneira imprevista da viagem é objecto de conjecturas quanto á natureza exacta de suas conversações com os estadistas italianos e tambem sobre si sua visita estará relacionada de algum modo com a situação hespanhola, tendo em conta que o ministro do Interior da Hespanha, sr. Serrano Suner, continua ainda nesta capital.

Em fontes autorisadas declarou-se que a viagem de Von Ribbentrop, é a retribuição das diversas visitas feitas pelo conde Ciano á Allemanha, emquanto se discutia a questão danubiana e immediatamente depois da quéda da França, accrescentando-se que possivelmente estará de regresso ao fim desta semana.

Nessas espheras, no primeiro momento, parecia haver causado surpreza a laconica informação apparecida nas primeiras edições dos jornaes da tarde, annunciando a partida, porém, após se declarou que a visita tinha por fim demonstrar "que os corações do eixo pulsam em unisono".

O contacto frequente sentido por von Ribbentrop com o sr. Serrano Suner durante a estada deste em Berlim foi interpretado por muitos como uma prova de que da Allemanha e a Hespanha chegaram a algum acordo, no qual se deseja com interesse a participação da Italia.

Suppõe-se que o conde Ciano e von Ribbentrop, tratarão tambem de outros aspectos da actual campanha contra a Grã-Bretanha, opinando-se em alguns circulos que é possivel que cheguem a examinar planos para a invasão allemã do Reino Unido com a participação italiana.

Nos referidos circulos declarou-se que não seria motivo de surpreza si a visita fosse seguida de alguma medida extraordinaria por parte dos paizes do eivo, já que em uma visita anterior von Ribbentrop preparou a conferencia do Passo do Brenner, que precedeu a invasão dos Paizes Latinos e a capitulação da França.

Os jornaes em geral acreditam que a visita "terá resultados politicos positivos" e recordam a recente conferencia de Vienna e a arbitragem na questão hungaro-rumena.

GIBRALTAR SERA' ATACADA

ROMA, 18 (U. P.) — Pouco depois de se informar que o ministro das Relações Exteriores da Allemanha, barão Joachim von Ribbentrop, chegará amanhã a esta capital, circulou insistentemente, a noticia de que as potencias do Eixo se dispõem a atacar outro sustentaculo do Imperio Britannico: o rochedo de Gibraltar.

Embora nos circulos officiaes se diga que a visita do ministro do Reich não tem caracter especial e que se trata de um simples contacto normal entre alliados em guerra, os commentaristas assignalam que. no passado, taes contactos foram seguidos por acontecimentos de grande importancia.

Como as conversações do barão von Ribbentrop com as autoridades italianas acompanharão de perto ás que sustentam o chanceller Hitler e o ministro hespanhol, sr. Serrano Suner, presume-se que em breve augmentará a collaboração da Hespanha com as potencias do Eixo.

Diz-se que o barão von Ribbentrop conferenciará com Mussolini durante sua estadia nesta capital.

SOBRIA A IMPRENSA HESPANHOLA

MADRID, 18 (U. P.) — A entrevista do ministro do Interior sr. Ramon Serrano Suner, com o chanceller Hitler, a possibilidade de novas conversações no sabbado e a actualidade hespanhola, segundo as relações com a Europa Central, são os termos de que se occupa toda a imprensa local que publica além disso longos editoriaes e chronicas de seus correspondentes especiaes em Berlim.

Um despacho dessa procedencia divulgado pela agencia official, diz: "Uma voz séria e clara fez sentir tudo o que a Hespanha verdadeiramente opina neste momento culminante da historia européa." Não obstante, todos os commentarios são parcos em resaltar as consequencias immediatas da viagem, limitando-se a informar que "não somente themas da politica interna hespanhola foram os assumptos tratados durante a hora e meia de conversação entre os srs. Serrano Suner e Adolf Hitler". Assignala-se que durante ainda a breve estadia do ministro Serrano Suner em Berlim as conferencias que manteve com o barão von Ribbentrop em diversas occasiões sommam no total a 10 horas.

COMMENTARIOS DA IMPRENSA NORTE-AMERICANA

WASHINGTON, 18 (U. P.) — Grande parte da imprensa assignala como muito significativa a visita do ministro do Interior de Hespanha, don Ramon Serrano Suner, a Berlim, e provavelmente a Roma, e vincula essa viagem com as reivindicações sobre Gibraltar.

Portugal, o mais antigo alliado da Grã-Bretanha, ver-se-ia forçado a entrar na orbita do Eixo se a Hespanha abandonar sua posição de não belligerante e atacar Gibraltar.

Quanto á personalidade de Serrano Suner, o articulista diz que é "a segunda figura em importancia de Hespanha" e o considera um homem "capaz, astuto, ambicioso e valente" e a quem alguns admittem como sendo o estadista que succederá a Franco.

"De qualquer fórma, termina dizendo, essas actividades merecem ser acompanhadas de perto, principalmente se cair Gibraltar".

A GUERRA DEMORARA'

Outro commentarista da mesma imprensa, Raymond Clapper ,em um artigo sob a epigraphe "A demora de Hitler", em que se occupa, de passagem, sobre a visita do ministro hespanhol, diz que pessoas que se consideram bem informadas acreditam que o Fuehrer tenha tropeçado com difficuldades e que está se produzindo a inevitavel tregua na luta e accrescenta: "A opinião começa a inclinar-se a admittir que a guerra se manterá em uma situação estacionaria durante todo o inverno" e diz que ainda quando os ataques aéreos produzam os mais terriveis damnos, estes nunca serão sufficientes por si mesmos para liquidar o pleito.

A seu juizo, a escassez de lubrificantes e de gasolina para a aviação mais que o desejo de esperar que a neblina sirva de cortina para a invasão quiçá contribuam para a demora, duvidando-se que Hitler intente a invasão durante o inverno.

Não despresa o articulista a possibilidade de que o Fuehrer tenha em vista lançar mão de outras praticas e a esse respeito considera a visita do ministro do Interior de Hespanha, don Ramon Serrano Suner, a Berlim, como muito importante.

RIBBENTROP EM MUNICH

MUNICH, 18 (U.P.) — O trem em que viaja o barão von Ribbentrop e sua comitiva chegou a esta cidade ás 20.45, onde fez uma parada de duas horas e um quarto e durante todo esse tempo o ministro permaneceu no comboio.

O comboio é constituido por vagões blindados e nada differe do que possue o chanceller Hitler, e conta, tambem, com vagões onde estão assestadas baterias anti-aéreas.

ESPERADO HOJE EM ROMA

ROMA, 18 (U.P.) — Annuncia-se officialmente que amanhã chegará a esta capital o ministro das Relações Exteriores do Reich, barão von Ribbentrop O viajante será cumprimentado na estação por seu collega, conde Ciano, e pelas altas autoridades militares e civis fascistas.

Igualmente em caracter official se informa que sua visita está de accordo com "as conversações normaes entre os associados do eixo, previstas pelo Pacto de Alliança Italo-Allemão".

NOVA CONFERENCIA DE HITLER E SERRANO SUNER

MADRID, 18 (Havas) — As chronicas dos correspondentes de jornaes hespanhoes em Berlim deixam entrever a possibilidade de uma nova conferencia entre o sr. Hitler e o sr. Serrano Suner, ministro do Interior da Hespanha.

OS ALLEMÃES TÊM PERDIDO MUITO MAIS AVIÕES QUE OS INGLEZES

(Conclusão da 1ª pagina)

ram a 4 mil, emquanto que as nossas foram inferiores a 600. Durante a luta no Oriente Médio as Forças Areas Reaes perderam nesse periodo 15 aeroplanos e destruiram 56 apparelhos italianos."

Sir Archibald Sinclair manifestou que a diminuição na producção de guerra teutonica, em virtude dos bombardeios aereos britannicos, alcança o indice de 30 %, ao mesmo tempo que "a falta de somno affecta a moral dos operarios allemães!"

Declarou a seguir que o marechal Goering "trata de atacar pelas costas nossas forças afim de enfraquecer o espirito de nossos trabalhadores e aterrorizar a população londrina".

"Deveria saber e promptamente o saberá que o povo londrino se mantém incommovivel em face dos ataques da tyrannia" e accrescentou que Goering mancha o seu uniforme e sua carreira ao "emprehender selvagens ataques a esmo contra a população civil deste paiz e contra as pessoas dos reis".

Destacando o contraste entre a acção dos violentos bombardeios britannicos e a dos pilotos allemães, disse "que os nossos estão atacando a Allemanha e a Italia ou destruindo navios e barcas nos portos francezes e dos Paizes Baixos, navios á barcas concentrados para invasão da Grã-Bretanha."

"Não voam a 6.000 metros de altura e não descarregam a esmo e sem distinção suas bombas. Voam de altura muito menor e jogam suas bombas com mortal pontaria sobre centros navaes, militares e aereos allemães".

"Se nós dedicassemos a bombardear sem contemplações as populações civis allemãs, como protegeriamos o nosso povo? A luta poderia durar mezes e mezes e não faria mais que augmentar os soffrimentos e penurias".

Por ultimo o ministro relatou como as Forças Aereas Reaes entorpecem o funccionamento da machina belica germanica com o bombardeio do systema de transporte, fabricas de aviões e armamentos e depositos de combustivel e disse haver recebido informações sobre o grande effeito dos bombardeios aereos britannicos sobre a vida industrial da Allemanha.

Augmentada a Frota dos EE. UU.

BOSTON, 18 (U. P.) — Foi entregue á esquadra norte-americana o destroyer "Mayo", de 1.890 toneladas, sendo o segundo a ser entregue nestas 24 horas.

Conforme se recorda, hontem foi entregue o "Landsdale", do mesmo typo

A Guerra Dia a Dia

O panorama geral da guerra continua a apresentar os mesmos aspectos dos dias anteriores, aspectos já vistos e commentados nas chronicas precedentes. E o dia de hoje nada ou pouco veiu a accrescentar aos outros, ao scenario dos acontecimentos e á physionomia, evolução e desenvolvimento dos mesmos.

Os factos poucos e pouco importantes, de pequeno numero e de menor significação, minimos e quantidade e qualidade, — são secundarios e não trazem novidade alguma ao panorama geral da situação, que se mantém estacionaria, á espera de que o Reich se disponha a tentar o golpe decisivo. O golpe que elle deve tentar, que tem de tentar forçosamente, porque se não o fizer ter-se-á auto-condemnado á morte, terá dado o passo inicial para o suicidio final. o irremissivel suicidio que será a consequencia fatal da continuação desse estado de coisas a continuação dessa protelação do golpe decisivo, golpe que traria em seu bojo, se não qualquer probabilidade ou mesmo possibilidade de victoria, ao menos alguma leve, vaga e remota esperança. Esperança, que é sempre a ultima coisa que morre, esta pelo menos ainda restara a uma tentativa de invasão da Grã-Bretanha pelas forças do Reich. Por que uma tentativa dessa especie ainda pode trazer elementos novos e estranhos; possivelmente desconhecidos, porém não inesperados, porque os inglezes previram já todas as hypotheses, e, entre todas, as 3 peores. E para estas é que elles estão preparados.

OS RAIDS GERMANICOS

Para a invasão, a invasão em todas as formas que possa assumir a invasão que ha forçosamente de ser tentada, pois que a luta dessa vez, a luta contra a Inglaterra e o Imperio Britannico terá que ser decidida em combates de verdade, em batalhas militares, que ser decidida militarmente. Porque, moralmente, em batalhas de effeito psychologico, visando derrotar pelo medo. pelo panico, pela desistencia, pelo abandono da luta, — o Reich nada conseguirá, diante das resistencias que a consciencia politica britannica tem demonstrado de suas responsabilidades perante o momento presente e os tempos futuros, perante si mesmo e perante a humanidade inteira.

Apesar disso, e porque precisa preparar terreno, a aviação do marechal Goering continua a realizar as suas tarefas diarias de vandallicas destruições, contra as obras que a civilização tem pacificamente construido na patria das liberdades humanas, na patria de affirmação do espirito humano, de exaltação da dignidade nacional da especie. E a tarefa de hontem foi cumprida. Cumprida como sempre. E, como sempre com perdas terriveis e desproporcionaes: 46 germanicos contra 9 britannicos.

...E A OFFENSIVA BRITANNICA

Emquanto isso, os aviões da RAF proseguem nos seus ataques implacaveis contra os centros vitaes da Allemanha: os possiveis pontos de partida para a possivel invasão. Assim é que todo o litoral occupado pelo inimigo, desde a Noruega até as fronteiras franco-hespanholas estão, ha varios dias, sob uma chuva constante de bombas. E continuam sob a mesma chuva. E, ainda mais: chegou por ultimo um telegramma contando que atravessou a Mancha a maior formação aerea britannica que jámais atravessara o canal, rumo ás bases inimigas.

Esperemos, pois, pelas noticias que devem vir depois. Noticias que talvez venham contando que a chuva virou tempestade...

Atravessou a Mancha a Maior Formação da "Royal Air Force" Jámais Vista!

(Conclusão da 1ª pagina)

britannicos foi visto a voar sobre o Canal da Mancha, e, segundo se acredita, dirigiam-se elles ao bombardeio das concentrações de tropas e barcaças allemãs nas bases destinadas á invasão.

O Ataque a Boulogne

LONDRES, 18 (Havas) — O Serviço de Informações do Ministerio do Ar declara:

"O porto de Boulogne recebeu mais um tremendo ataque durante a noite, e o "raid" que teve lugar pouco depois da meia-noite foi particularmente bem succedido. Centenas de bombas foram arremessadas em cheio sobre barcaças e outros navios, incendiando-os. As chammas que irromperam podiam ser vistas a 20 milhas de distancia sobre o mar.

A's 3 horas da madrugada, a cidade de Zeebrugge foi ferozmente atacada, caindo bombas no ancoradouro que se encontra á entrada do porto, e cinco navios de carga foram attingidos.

O ancoradouro principal no porto de Ostende foi alvo das nossas bombas e perto de 30 barcaças foram attingidas.

Uma importante concentração de barcaças ao suleste de Flushing foi tambem bombardeada, e a queda das bombas foi seguida de uma série de explosões, começando as chammas a lavrar. Por fim, uma explosão tremenda verificou-se.

As docas de Antuerpia receberam tambem um castigo pesado. Importantes incendios foram constatados no cáes, emquanto varios navios receberam repetidos golpes. Um piloto de bombardeio arremessou seis bombas em cheio contra navios ancorados no cáes principal da cidade.

Incendios puderam ser constatados nas docas de Hamburgo depois dos bombardeios effectuados ás primeiras horas da madrugada de hoje.

Na Allemanha, varios aerodromos foram atacados, assim como os habituaes entroncamentos e linhas ferroviarias. Um dos pilotos que atacaram o porto de Ostende declarou:

"Não encontramos nenhuma opposição da parte do inimigo, embora tivessem funccionado alguns holophotes. Parecia um bombardeio effectuado durante vôos de treinamento".

Esse piloto accrescentou que attingiu em cheio um trem de munições, porque as explosões que se seguiram eram de "côres variadas". Dois dos seus camaradas de vôo — o artilheiro e o metralhador — ficaram feridos na perna por balas atiradas de um "Junker".

Atacada Hamburgo

LONDRES, 18 (U. P.) — Officialmente se annuncia haverem as forças aéreas britannicas atacado hontem á noite a cidade de Hamburgo, causando prejuizos a um entroncamento ferroviario.

Dois Navios Allemães Afundados em Cherburgo

LONDRES, 18 (Havas) — O Ministerio do Ar communicou que pelo menos dois navios de abastecimento inimigos foram afundados em Cherburgo e varios incendios ateados pelos aviões de bombardeio britannicos.

Allude tambem aos ataques diurnos e nocturnos levados a effeito pelas forças aéreas contra portos allemães e em territorios occupados pelos allemães, onde importantes damnos foram effectuados contra concentrações de navios e obras militares.

Por outro lado, o communicado do Ministerio do Ar declara:

"Os nossos aviões de bombardeio effectuaram durante o dia de hontem ataques contra o porto de Ostende, contra navios em Zeebrugge, contra comboios e barcaças ao largo da costa hollandeza e contra o aerodromo de Ymuiden.

Durante a noite passada, os aviões do commando de bombardeio effectuaram pesados ataques contra os portos de Hamburgo, Antuerpia, Terneuzen, Flushing, Zeebrugge, Dunkerque, Calais e Boulogne. Damnos importantes foram conseguidos contra navios e depositos militares.

Uma posição de canhões a grande alcance perto do Cabo Gris Nez foi tambem alvo de um ataque.

Outras forças da Real Força Aérea bombardearam os centros de distribuição de Krefeld, Hamm, Osnabrueck, Soest e Brussels, e os entrepostos e armazens de Stockum perto de Colonia.

Os aviões do commando costeiro atacaram o porto de Cherburgo. Pelo menos dois navios foram afundados afora os que foram incendiados. Dois dos nossos aviões não regressaram ás suas bases".

O Serviço de Informações do Ministerio do Ar declara:

"Dois grandes navios, um dos quaes acredita-se ser um destroyer, foram postos a pique no porto de Cherburgo, durante os ataques nocturnos effectuados pela Real Força Aérea.

Durante esse raid, outros importantes damnos foram causados, e segundo consta houve existencia de um annel de chammas em volta do porto provindo dos edificios dos navios em chammas.

LONDRES, 18 (U.P.) — O Ministerio do Ar revelou que uma das mais importantes formações aéreas empregadas até agora encarregou-se de atacar e avariar os navios mercantes e os depositos de material de guerra do inimigo, assim como os aerodromos e centros de communicações.

Os portos de Hamburgo, Antuerpia, Terneuzen, Zeebrugge, Flessing, Dunkerque, Calais e Boulogne foram objecto de intensos ataques e em Ostende as obras portuarias soffreram grandes damnos, que augmentaram os trabalhos da necessaria reconstrucção antes que o inimigo possa utilizal-o como uma base para a invasão.

Essas actividades nocturnas foram qualificadas pelo Ministerio como uma "implacavel offensiva de previsão que será levada a cabo durante uma quinzena contra as bases allemãs para a invasão".

Foram bombardeados navios que se encontravam em Zeebrugge e lanchões encontrados em frente as costas hollandezas que, segundo parece, comprehendiam alguns dos dispersos pela tormenta de segunda-feira que causou grandes damnos á frota de embarcações menores que os allemães haviam concentrado nos portos do canal.

Foi bombardeado tambem o aerodromo installado pelos allemães em Ymuiden e metralhadas suas installações e atacadas as posições de artilharia de longo alcance dos allemães nas proximidades do cabo Gris-Nez.

Segundo declararam os pilotos, foram bombardeadas as praias de Hamburgo e outros pontos da Allemanha e installações ferroviarias, acreditando-se que, em Berlim, soaram os alarmas emquanto os inglezes atacavam Hamburgo.

O Mais Terrivel Bombardeio de Guerra, Sobre as Bases Allemãs

DOVER, 18 (U. P.) — Esta noite o commando aereo da costa ingleza organizou o mais terrivel bombardeio desta guerra sobre as bases em que a Allemanha se prepara para a invasão.

O retorno do bom tempo permittiu que se presenciasse perfeitamente as acções através do canal, de onde se conservou uma verdadeira muralha de fogo ao longo de toda a costa inimiga, desde Calais até o Cabo Grisnez e Boulogne, e tambem uma interminavel successão de bombas arremessadas com precisão sobre os objectivos desejados.

As defesas allemãs fizeram tudo que puderam para afastar e desorganizar as formações inglezas mediante intensissimo fogo anti-aereo, mas os apparelhos de bombardeio voaram a baixa altura para acertar bem nos alvos, tendo conseguido enviar uma serie de impactos directos sobre os mesmos.

Durante a noite as aguas do canal da Mancha continuavam agitadas, mas havia diminuido a intensidade do vento e as condições atmosphericas, em geral, eram boas.

Emquanto a costa franceza era bombardeada, os aviões allemães effectuavam ataques de menor intensidade neste lado do canal e arremessaram algumas bombas ao azar. Os espectadores puderam ver centenas de apparelhos allemães que realizavam vôos acrobaticos e deixavam nuvens de fumaça atrás de si. Essa actividade estava destinada, segundo parece, a levar o terror a zona atacada pois nem sequer foi acompanhada do canhoneio das baterias allemãs da outra margem. Em combates isolados entre apparelhos rivaes, acredita-se que foram derrubados 2 caças allemães.

O Communicado do Ministerio da Aviação

LONDRES, 18 (U.P.) — O Ministerio da Aviação deu a conhecer o seguinte communicado:

"Nossos apparelhos de bombardeio atacaram hontem, durante o dia, o porto de Ostende, barcos em Zeebrudge e um comboio e barcaças em frente á costa da Hollanda, assim como o aerodromo de Ijmuden.

Durante a noite outros aviões de bombardeio voltaram a atacar, intensamente, os portos de Hamburgo, Antuerpia, Ternezen, Flussing, Zeebrugge, Dunkerque, Calais e Boulogne.

"Foram causados consideraveis damnos aos depositos militares. As posições dos canhões na vizinhança do cabo Griz Nez foram tambem atacadas.

"Aviões do commando costeiro afundaram pelo menos 2 navios de abastecimentos inimigos em Cherburgo, onde se verificaram numerosos incendios.

"Em Calais o fogo estendia-se por um quarto de milha sobre o lado occidental da enseada de Carnot e Medley. Incendios menores se produziram perto do angulo sudeste da enseada de Lees e ao longo das linhas ferreas, no lado léste da linha Carnot. Novas cargas de bombas arremessadas no lado leste da enseada de Carnot provocaram explosões. Entre o canal e o angulo sudeste da enseada Carnot as bombas destruiram installações portuarias. Durante as incursões da noite os bombardeiros britannicos atacaram, com exito, as posições dos canhões em Florzelles, Heringzelles e Framzelles, perto do cabo Gris Nez. Muitos pilotos puderam ver as explosões que se produziam nos objectivos.

"Os pilotos que tiveram a missão de atacar Dunkerque informaram que tinham attingido com pleno exito as docas e edificios do porto.

"Foi tambem intensamente atacado o porto de Anvers. A 20 milhas de distancia podiam-se apreciar os incendios causados nas embarcações e nos depositos.

"Os ataques aos portos de Ostende, Zeebrugge, Flussing e Ternezen resultaram na destruição de numerosas barcaças nelles concentradas. Grandes incendios foram igualmente causados nas installações portuarias e depositos.

"Outros objectivos dos ataques de hontem á noite comprehenderam as plataformas de cargas de Stockum, ao noroeste de Colonia. Tambem foram atacados numerosos aerodromos, particularmente de Munim e Westermunde".

COMPLICAÇÕES NOS BALKANS

(Conclusão da 1ª pagina)

pela Yugoslavia e pela Rumania, a Bulgaria poderia levantar a questão de uma saida para o Mar Egeo, com tanto mais facilidade apparente quanto o desapparecimento da Entente Balkanica supprimiu a solidariedade da Rumania e da Yugoslavia com a Grecia.

Entretanto, as difficuldades permanecem grandes. De facto, uma quarta potencia da Entente Balkanica, a Turquia, continua a dar seu apoio á Grecia, com a qual pretende ter fronteira commum, e por isso oppõe-se a qualquer solução do problema do Mar Egeo, que levasse a conceder á Bulgaria um corredor até o mar, corredor que supprimiria a fronteira greco-turca.

O governo de Ankara fez saber recentemente que a totalidade da Thracia, desde a fronteira bulgaro-grega até Kutchuk-Tchekmedje, a trinta kilometros de Stambul, é considerada como zona militar bem como a costa asiatica dos Dardanellos até Panderma, no Mar de Marmara. Esse reforço da defesa turca nessa região é significativo.

Por outro lado, desde a volta da Dobroudja á Bulgaria, a fronteira deste ultimo paiz encontra-se apenas a cincoenta kilometros da U. R. S. S. O governo de Sofia encarregou recentemente seu ministro em Moscou, sr. Stamenov, de agradecer ao sr. Molotov o apoio moral que deu a causa bulgara durante as negociações de Craiova.

As negociações entre a Turquia e a URSS proseguem. Ignora-se o caracter dessas negociações. Todavia, as relações russo-turcas representam um elemento dos mais importantes nesse sector e a Bulgaria não póde deixar de leval-as em conta

NOVA TACTICA USARAM HONTEM OS ALLEMÃES NOS BOMBARDEIOS A' GRÃ-BRETANHA

Menos Intensos os Ataques Germanicos --- Quarenta e Seis Aviões Derrubados nas Primeiras Horas

FOLKSTONE, 18 (U. P.) — Centenas de aviões allemães cruzaram hoje esta localidade em direcção a Londres e outros pontos do interior.

Para romper o obstaculo que representam as baterias anti-aéreas e os apparelhos de caça britannicos, os incursores ensaiaram uma nova tactica que consiste na apresentação com uma escolta mais numerosa de "Messerschmidts" que voam por cima dos bombardeiros e que, quando chegam á costa, se abrem em leque nas direcções oeste, norte, noroéste e ligeiramente para nordéste — com o evidente proposito de illudir a cortina de fogo.

Ao que parece, as baterias anti-aereas em vão fizeram suas descargas cerradas, pois os aviões de caça britannicos se lançaram á luta logrando destruir as formações, não obstante a grande quantidade de "Messerschmidts".

O correspondente viu os defensores derrubarem pelo menos um bombardeador e 2 "Messerschmidts".

Num segundo ataque em grande escala que provocou o quinto alarma em Londres, intervieram perto de 300 aviões inimigos.

Durante o primeiro ataque em massa contra a capital, origem do quarto alarma do dia, cerca de 50 bombardeadores empregaram a mesma tactica de numerosos apparelhos de escolta abrindo-se em leque, porém os apparelhos de caça britannicos obrigaram-nos a defender-se embóra muitos tenham fugido.

No transcurso desta incursão o correspondente poude ver como um "Spitfire" abateu no mar um bombardeador e tambem um "Messerschmidts" espatifar-se de encontro ao sólo, a pouca distancia. Outro "Spitfire" seguiu um "Messerschmidts" até a metade do caminho do canal, logrande derrubal-o com o fogo de sua metralhadora.

Grande exhibição aerea sobre a Mancha

DOVER, 18 (U. P.) — Esta noite as aguas do Canal da Mancha estavam ligeiramente agitadas estando entretanto o vento calmo e bom o tempo.

Os espectadores tiveram opportunidade de apreciar uma das maiores exhibições aereas de toda a guerra pois parecia que centenas de aviões germanicos effectuavam acrobacias no céo, deixando uma esteira de fumaça. Todo esse espectaculo causou grande extranheza, pois nem sequer foi seguido do bombardeio pelas baterias allemãs.

Delegados russos no abrigo da Embaixada Poloneza

LONDRES, 18 (U.P.) — O chefe da delegação commercial russa, sr. Paul Filin, e o sub-chefe, sr. Nicolai Feonoff, foram surprendidos, ha poucos dias, em pleno centro da cidade durante um bombardeio aéreo. Immediatamente ambos abandonaram o automovel que estavam e abrigaram-se no refugio mais proximo, juntamente com outras pessoas.

Poucos minutos depois, porém, perceberam que estavam no abrigo da embaixada poloneza e, desse modo, recordando do que o governo dessa nacionalidade se encontra em guerra com a Russia, abandonaram-no immediatamente.

Derrubados 46 aviões germanicos

LONDRES, 18 (U. P.) — Urgente — Informa-se officialmente que até o momento foram destruidos 42 aviões allemães.

Diz-se, extra-officialmente que os britannicos perderam 9 apparelhos, tendo sido salvos, entretanto, 5 pilotos dos mesmos.

Em fonte autorizada informou-se que até ás 22 horas haviam sido abatidos 46 apparelhos inimigos.

Detalhes sobre os bombardeios de hontem

LONDRES, 18 (H.) — A's 16 horas e 13 minutos de hoje, as sirenes soaram pela sexta vez durante o dia. A essa hora Londres soffria o sexto bombardeio nas ultimas doze horas e o centesimo desde o inicio das hostilidades.

As baterias terrestres não cessavam de funccionar, e os aviões de caça da RAF cruzavam os céos em todas as direcções em perseguição dos atacantes.

Numerosas bombas cairam na parte central da cidade, mão grado o fogo continuo das defesas de terra. Os apparelhos nazistas succediam-se com grande rapidez e logo depois de soltar suas cargas de explosivos retiravam-se para dar logar a novas formações.

Depois de 10 horas de completa escuridão, motivada pelo ultimo raid inimigo — o maior até agora realizado — a cidade foi ainda alarmada por tres vezes durante a manhã de hoje. O fogo da artilharia foi ouvido durante o segundo alarma, sendo apparentemente dirigido contra um avião de reconhecimento que voava isolado. Os signaes de alerta foram dados no momento em que a população se dirigia para o trabalho. Os transeuntes proseguiram seu caminho e o trafego não foi paralysado.

O Ministerio do Ar communica: "Seis aviões allemães foram destruidos no começo da tarde, no decorrer dum combate feroz sobre a costa ingleza. Estes apparelhos tentavam atravessar a costa com destino a Londres".

A agencia Reuter forneceu á tarde o seguinte boletim: "Numerosas bombas super-explosivas foram lançadas numa cidade do estuario do Tamisa esta manhã, causando damnos consideraveis e expulsando dos seus lares numerosas familias. Isto se verificou por occasião dos ataques desta noite, no decorrer dos quaes cerca de cincoenta bombas foram despejadas sobre uma outra cidade do estuario, do qual resultaram grandes damnos ás propriedades privadas. Tambem durante a noite passada e pela segunda vez dentro das ultimas 24 horas, numerosas casas operarias dum districto popular de Londres, foram destruidas e outras sériamente avariadas, tornando assim os seus occupantes temporariamente sem lar.

A agencia official allemã, a qual declarou esta manhã que todas as bombas lançadas durante a noite foram dirigidas contra "objectivos de importancia militar", não procura mais agora mascarar que os allemães bombardeiam deliberadamente os civis. Com effeito, esta agencia proclama agora, num outro communicado, que a "Luftwaffe" destruiu por completo os districtos residenciaes do leste de Londres".

A despeito do bombardeio realizado pelos aviões inimigos, as actividades no Westend continuam absolutamente normaes.

Não é possivel, por mais que se procure, descobrir o motivo que levou o inimigo a atacar com tanta intensidade esse quarteirão que sempre foi um centro de actividades inoffensivas e que não constitue objectivo militar nem mesmo de importancia secundaria.

As casas demolidas ou parcialmente destruidas convencem a todos de que os allemães têm unicamente a intenção de espalhar o panico. No meio das ruas, entulhadas de destroços de toda especie, a vida prosegue como se nada tivesse acontecido. Só em caso de força maior — bombardeio ou ordem da policia — as casas commerciaes deixam de funccionar. Os negocios são feitos através das barras de madeira que substituem as vitrines e os commerciantes se movimentam como nos tempos antigos. E' claro que os clientes são menos numerosos do que antes da guerra, mas nem por isso os negociantes deixam de ser magnificamente optimistas.

O dono de uma grande casa de joias, parcialmente destruida e accessivel actualmente por via indirecta, devido á obstrucção das ruas, declarou que sua casa continuará a funccionar emquanto não fôr totalmente destruida. Em toda a parte verifica-se o mesmo enthusiasmo, o mesmo esforço e a mesma confiança. Apesar de tudo o Westend conserva não sómente magnifico moral, mas a mesma atmosphera de serenidade notada em toda a Grã Bretanha. Os chauffeurs de taxis, apesar das difficuldades causadas pelo racionamento da gasolina, trabalham normalmente, ás vezes em condições difficeis e mesmo excessivamente perigosas. Durante os ultimos bombardeios, arriscaram suas vidas para soccorrer a população ameaçada.

Segundo informa um communicado do Ministerio do Ar, os aviões da Real Força Aerea continuam na faina nocturna de collocar minas nos portos e aguas territoriaes das zonas occupadas pelo inimigo, desde a costa norueguesa até o golpho de Biscaya.

Desde a collocação da primeira mina, no ultimo dia do mez de maio, centenas de milhares de milhas têm sido percorridas pela aviação britannica empenhada nesse trabalho. Já foram semeados mais de 30 campos de minas que até agora deram em resultado a destruição de milhares de toneladas de navios inimigos, de toda especie. Varios desses engenhos foram collocados nas immediações de portos e cáes inimigos sem que o adversario tivesse conseguido evital-o, mesmo em aguas que considerava poderosamente defendidas.

Os aviadores escolhidos para essas missões effectuam longos vôos de reconhecimento sobre os mares e aguas territoriaes que devem ser minados. Os campos de minas foram assim estabelecidos, registando-se apenas a perda de um ou dois apparelhos, o que prova a tenacidade e habilidade dos pilotos britannicos empregados nesse difficil mister.

O Ministerio do Ar communica: "Ataques em larga escala foram levados a effeito pelos bombardeadores da RAF sobre as concentrações de navios e barcaças em territorio occupado. Determinados objectivos foram alvejados tambem na Allemanha".

O redactor aeronautico da agencia Reuter, commentando os combates aereos de hoje, declara que uma força importante de aviões inimigos de cerca de 300, atravessou o canal da Mancha ás primeiras horas da tarde.

Varias formações de aviões bi-motores de bombardeio allemães estavam escoltados por mais de duzentos aviões de combate. Os assaltantes atravessaram a costa numa corrente sem fim durante um quarto de hora, voando a uma altitude de perto de 20.000 pés.

Em pouco tempo, milhares de milhas de céo estavam cobertos com rastros de uma fumaça branca, provindo dos tubos de escapamento dos aviões. Um pouco mais tarde, esses rastros formaram uma rêde inextricavel no momento em que os aviões allemães encontraram a opposição dos "caças" britannicos.

Ultimas informações deixam entender que pelo menos dez apparelhos inimigos foram destruidos sobre um porto do sueste da Inglaterra, hoje.

50 balões captivos inglezes invadiram a Suecia

STOCHOLMO, 18 (U.P.) — Cincoenta balões captivos dos que são utilizados pela Grã-Bretanha em suas barreiras contra os aviões inimigos romperam as amarras e arrastados pelo vento invadiram o territorio sueco, causando grandes prejuizos, de vez que interromperam os serviços dos trens, quebraram vidraças e vitrines e destroçaram linhas telephonicas e redes electricas em varias cidades do sudoeste da Suecia.

As baterias anti-aéreas e os aviões suecos destruiram os balões, os quaes tambem causaram consideraveis damnos na Dinamarca.

A antena da poderosa estação radio-emissora de Motala ficou avariada, tendo sido interrompida a transmissão, a qual se reiniciou mais tarde.

Repellido um ataque ao Tamisa

LONDRES, 18 (U. P.) — Numa povoação situada numa das margens do estuario do Tamisa, os allemães arremessaram varias bombas pesadas causando alguns prejuizos materiaes e victimas, porém os aviões britannicos de combate abateram 4 atacantes e dispersaram os demais.

O communicado do Ministerio do Ar Inglez

LONDRES, 18 (U.P.) — Os Ministerios do Ar e Segurança Interna emittiram o seguinte communicado:

"A actividade aérea do inimigo restringiu-se hoje, principalmente, á zona do sudeste. Formações de aviões inimigos cruzaram a costa de Kent varias vezes durante o dia, tentando proseguir para o interior na direcção de Londres e do estuario do Tamisa, mas poucos delles conseguiram chegar a capital.

"Foram arremessadas algumas bombas que visavam o estuario do Tamisa, mas, segundo se sabe até agora os maiores damnos foram causados principalmente em residencias particulares, sendo reduzido o numero de victimas, entre as quaes figuram algumas com ferimentos mortaes.

"Nossos caças e baterias anti-aéreas combateram constantemente o inimigo durante o dia.

"As primeiras informações recebidas mostram que foram destruidos 42 apparelhos inimigos, sendo um abatido pela artilharia anti-aérea. Perderam-se nove de nossos apparelhos de caça, conseguindo salvar-se cinco dos pilotos".

Forte fogo concentrado das baterias anti-aereas

LONDRES, 18 (U. P.) — Pouco depois de ser dado o alarma das 19.54 horas, sentiu-se sobre o centro de Londres o ruido e a trepidação de um forte fogo concentrado das baterias anti-aereas.

O Serviço Militar nos EE.UU.

Começa a 23 de Outubro o Sorteio dos Conscriptos

WASHINGTON, 18 (U. P.) — O sorteio dos conscriptos será realizado, possivelmente, na noite de 23 de outubro, e, segundo todos os indicios, o presidente Roosevelt em pessoa extrahirá a primeira bola que determinará a ordem em que os conscriptos se incorporarão ao exercito.

Presidente Roosevelt

Nessa occasião o Primeiro magistrado estadunidense pronunciará uma curta allocução a respeito do serviço militar obrigatorio e o sorteio ficará terminado ás 2 ou ás 3 horas da madrugada.

Conforme os planos traçados, no dia 16 de outubro inscrever-se-ão 16.500.000 homens; no dia 1° de novembro serão escolhidos os primeiros contingentes, e no dia 15 desse mesmo mez, os primeiros alistados serão incorporados, finalmente.

Os que contrairem matrimonio antes da promulgação da lei passaram automaticamente para a classe numero 3, cujo serviço militar ficará adiado. Todo individuo casado, dependa ou não sua esposa delle, entrará nessa classificação conforme os actuaes projectos.

A respeito de uma das disposições da lei, o vice-secretario da Guerra, sr. Patterson, disse, em um discurso ante a Associação da Industria, que confiava em que não se apresentasse o caso de vir o governo a occupar as fabricas cujos proprietarios se mostrassem recalcitrantes, negado-se a attender os pedidos relacionados com a defesa.

Banco dos Funccionarios Publicos

Missa de acção de graças pelo seu 50° anniversario de fundação

A DIRECTORIA tem o prazer de convidar os accionistas, o funccionalismo publico, classes armadas, o commercio, o mundo bancario e seus clientes e amigos, para a missa de acção de graças que, pelo 50° anniversario de fundacção do BANCO DOS FUNCCIONARIOS, celebrará D. JOAQUIM MAMEDE DA SILVA LEITE, Bispo titular de Sebaste, amanhã, sexta-feira, ás 9 horas, no altar-mór da Cathedral Metropolitana.

O Accordo Commercial Anglo-Sovietico

LONDRES, 18 (U.P.) — Nos circulos russos desta capital se opina existirem poucas probabilidades de se chegar a um accordo commercial em grande escala entre Londres e Moscou, a menos que o Foreign Office abandone sua politica actual de negar-se a reconhecer a incorporação dos Estados Balticos á Russia.

Não se recebeu ainda a resposta de Moscou á proposta formulada por lord Halifax, na semana passada, por intermedio do embaixador sovietico, sr. Maisk, porém, em geral se espera que seja tal resposta definitivamente negativa.

Libertado o Chefe dos "Cruzes Flechadas"

AO CONTRARIO DO QUE SE ESPERAVA NAO FOI VERIFICADO NENHUM INCIDENTE EM SZEGET

BUDAPEST, 18 (Havas) — A libertação do commandante Szalassy, chefe dos "cruzes flechadas" verificada em Szeget não provocou nenhum incidente. Dois irmãos do commandante foram de automovel ao seu encontro.

A Defesa das Philipinas

O PRESIDENTE QUEZON QUER QUE OS EE. UU. ENVIEM REFORÇOS

MANILLA, 18 (U. P.) — O presidente Quezon declarou hoje á imprensa que estava de accordo com o appello do ministro da Fazenda, sr. Manuel Roxas, para que os Estados Unidos reforcem as defesas das Philipinas, mediante o envio de armas, munições e aviões, porém refutou a crença dos circulos autorizados de que o presidente Roxas estava preparando o terreno para uma revisão politica do problema philipino.

A Guerra no Mediterraneo e na Africa

Os Inglezes Estão Bombardeando Com Exito as Columnas Italianas Que Penetraram no Egypto

DE ROMA, SE ANNUNCIA O AVANÇO ITALIANO

LONDRES, 18 (H.) — O correspondente militar da agencia Reuter escreve:

"Apesar do avanço italiano em territorio egypciano não exceder de 6 milhas, os aggressores têm licença para proseguir no seu avanço pela simples razão de que não podem parar.

Em Sollum, existe unicamente um pequeno porto através do qual o abastecimento não póde ser effectuado mesmo que a marinha italiana fosse capaz de o assegurar.

Sidi Barrani, que é agora um posto avançado do inimigo, estava antigamente occupado por forças mecanizadas britannicas que se elevavam a quasi uma companhia. O general Waveil nunca teve a minima intenção de resistir ao avanço italiano nestas paragens. A politica britannica foi de "defesa elastica" e teve como proposito induzir o exercito italiano na Lybia a mostrar a cara — tal como uma tartaruga na carapaça".

ATACADAS ESQUADRILHAS NAVAES BRITANNICAS

ROMA, 18 (U. P.) — Informa-se, num communicado de guerra addicional, haverem os aviões italianos de bombardeio atacado com todo o exito as esquadrilhas navaes britannicas no Mediterraneo, adeantando mais estarem os italianos martellando intensamente e de fórma satisfatoria Marsa Martruh e outros objectivos no Egypto.

OS FASCISTAS CONSOLIDAM-SE EM SIDI BARRANI

CAIRO, 18 (U. P.) — O Quartel General Britannico distribuiu hoje o seguinte communicado: "Durante o dia e a noite de hontem, o inimigo limitou-se a consolidar suas posições em Sidi Barrani e seus arredores, sendo bombardeado intensamente com exito".

O COMMUNICADO ITALIANO

ROMA, 18 (H.) — A agencia Stefani communica: "E' o seguinte o boletim numero 103 do Quartel General Italiano:

"No norte da Africa, as tropas da metropole e da Lybia — que mesmo nessa acção confirmaram plenamente suas altas virtudes guerreiras e fidelidade absoluta á Italia — proseguindo em seu victorioso avanço, occuparam Sidi El Barrani, situado a cem kilometros da antiga fronteira da Cyrenaica e estão organizando uma nova base de resistencia. A resistencia encarniçada do inimigo apoiado por formações blindadas foi vencida em todos os sectores. Nossa aviação entrou em acção varias vezes, bombardeando e metralhando formações inimigas. Cinco apparelhos inimigos typo "Gloster" cairam em chammas. Um foi provavelmente abatido. Quatro de nossos apparelhos não regressaram ás suas bases.

O inimigo levou a effeito raids nocturnos sobre Benghazi e Derna, causando no porto de Benghazi a perda de um pontão e de um torpedeiro. Varios incendios irromperam, mas foram rapidamente dominados. Em Derna, um paquete ficou ligeiramente avariado. Um avião adversario foi provavelmente abatido.

Em Malta, uma formação de "Picchatelli" escoltada por aviões de caça, bombardeou o aerodromo de Miggaba provocando incendios e damnos materiaes notaveis e destruindo no sólo pelo menos tres apparelhos. Os aviões de caça inimigos depois de ter atacado os nossos aviões de bombardeio foram por sua vez contra-atacados por nossos aviões de caça. Dois apparelhos inimigos foram abatidos. Dois de nossos aviões estão destruidos.

Na Africa Oriental nossa aviação bombardeou Boma, no Baixo Sudão, damnificando um reducto inimigo e provocando um incendio em um acampamento. Durante um vôo de reconhecimento sobre Aden, um avião italiano atacado por aviões de caça inglezes, attingiu gravemente um avião adversario e em seguida regressou indemne á sua base. Um avião inimigo foi destruido no sólo por nossos apparelhos em Saraf Said, noroeste de Callabat.

Os raids aereos inimigos sobre Assab, Massaouah, Harmil e Asmara, não causaram damnos. Em Diredaoua uma pessoa ficou ferida e varios edificios ligeiramente damnificados. Um avião inimigo foi provavelmente abatido pela defesa anti-aerea da marinha. Um avião adversario typo "Blenheim" quando se dirigia para Malta pousou por engano no aerodromo de Pantelleria onde foi capturado com sua tripulação composta de dois officiaes e um sub-official.

Os naufragos de um paquete inglez de 5.800 toneladas afundado por um dos nossos submarinos que operam no Atlantico, foram desembarcados em Lisboa".

O Ex-Rei Carol Continua em Barcelona

NÃO TEM SAIDO DOS SEUS APOSENTOS PARTICULARES O ANTIGO SOBERANO DA RUMANIA

Rei Carol

BARCELONA, 18 (U.P.) — O correspondente da United Press manteve uma conferencia telephonica com o Hotel Terramar de Sitges, informando-se de que o ex-rei Carol e madame Lupescu continuam hospedados ali, acompanhados de seu sequito.

O director do mencionado hotel e um agente de policia especial encarregado de escoltar o ex-soberano informaram que este se encontrava ali sem novidades e sem sair para nada de seus aposentos particulares.

O consul da Rumania em Barcelona declarou que Carol continu'a esperando — não indicando, entretanto, o que espera o ex-rei.

Disse tambem que a partida do ex-monarca rumeno poderia realizar-se hoje do mesmo modo que dentro de um mez, e que, no caso de proseguir viagem, Carol se dirigiria a Lisboa — onde decidiria o ponto definitivo de sua residencia.

As Inundações na Alta Savoia

CALCULA-SE EM 4.000.000 FRANCOS OS PREJUIZOS CAUSADOS PELAS AGUAS

GRENOBLE, 18 (U. P.) — As inundações verificadas na Alta Savoia augmentaram de intensidade, estimando-se em 4.000.000 de francos os prejuizos causados pelas aguas.

Foram destruidas pontes, estradas de ferro e estabelecimentos industriaes situados nas margens.

As Relações Greco-Italianas

NOTICIAS DE ATHENAS INDICAM TER MELHORADO A SITUAÇÃO ENTRE OS DOIS PAIZES

LONDRES, 18 (Havas) — A Agencia Reuter communica em despacho de Athenas:

"Parece que existe uma melhora na situação entre a Italia e a Grecia, porque a legação italiana nesta capital annunciou hontem que as crianças das familias italianas que se encontravam em ferias na Italia regressarão á Grecia no dia 25 de setembro.

As escolas italianas de Salonica ou outras cidades serão reabertas no fim do corrente mez".

Aviadores Polonezes Condecorados Pelo "Premier" Sikroski

A ESQUADRILHA QUE ABATEU 71 AVIÕES EM 18 DIAS FOI AGRACIADA

LONDRES, 18 (Havas) — A agencia Reuter communica:

"Os membros da esquadrilha aérea poloneza, que abateu 71 aviões allemães em 18 dias de combate, foram condecorados hoje pelo general Sikroski, primeiro ministro polonez e commandante em chefe das tropas.

Dezeseis aviadores receberam a medalha poloneza equivalente da "Distinguished Service Order" britannica, e 4 a medalha poloneza equivalente á Cruz Militar britannica".

Caiu Um Avião Allemão Num Jardim de Londres

LONDRES, 18 (Havas) — O Ministerio do Ar communica: "Durante o intenso tiro de barragem desencadeado na madrugada de hoje, foi ouvido tremenda explosão no meio dum jardim publico londrino, onde um bombardeador nazista caiu, sepatifando-se".

Um Communicado Official Inglez

LONDRES, 18 (Havas) — Communicado official transmittido pela agencia Reuter: "A aviação inimiga approximou-se da costa da ilha, mas teve que retroceder pouco depois".

A nossa opinião

EXIJAMOS RESPEITO!

A lei de nacionalização do ensino, providencia patriotica tomada pelo governo, logo depois do advento do actual regime, ainda vem encontrando resistencias. No Rio Grande do Sul, verificou-se, ha dias, um incidente entre as autoridades encarregadas de zelar pelo cumprimento da lei e os directores de um estabelecimento clandestino, onde se ensinava lingua estrangeira, onde só incutia na alma da mocidade certos enthusiasmos de fóra. Com esta, ainda existirão algumas outras, não somente naquelle Estado, como em outros onde seja consideravel a influencia da colonização estrangeira.

O facto de que tratamos acima nos é desconhecido em seus detalhes. Entretanto, o seu relato synthetico é bastante para que se veja a necessidade de uma vigilancia cada vez maior em torno das actividades de estrangeiros que, acobertados pela hospitalidade das nossas leis, acolhidos pela generosidade do nosso povo, não vacillam em desrespeitar as nossas leis, numa affronta insupportavel á nossa soberania.

* * *

Quando se inaugurou o regime em vigor no Brasil, iniciou-se, ao mesmo tempo, um serio movimento nacionalista, com o objectivo definido de reivindicar para nós os direitos que nos competem como donos de nossa casa — da casa que não alugamos, nem sublocamos, nem arrendamos a ninguem. O nosso nacionalismo, entretanto, não tem caracteristicas jacobinas, não é ditado por preconceitos de raça ou de rancor a qualquer nacionalidade. O Brasil sempre acolheu e sempre acolherá, dentro dos preceitos legais, o allienigena que busca o seu territorio para trabalhar commosco, para cooperar com os brasileiros pela prosperidade da Nação. Tradicionalmente é esta a nossa directriz. Infelizmente, porém, a negligencia, o desleixo, a falta de patriotismo dos governos, que só se preoccupavam com a politicagem, permittiram que em muitos Estados, principalmente nos do Sul, os elementos estrangeiros predominassem em todos os sectores das actividades locaes, sem que se tomasse a minima providencia de reacção, sem que se procurasse acautelar os interesses dos moços nascidos no Brasil e educados sob methodos, systemas e crenças dos seus paes.

* * *

A lei de nacionalização do ensino veiu para corrigir o erro do passado, para evitar que uma geração de jovens patricios perdesse o sentimento da nacionalidade e se transformasse em reservas moraes de outras nações, e, eventualmente, inimigos do Brasil, dentro delle. Contra a probabilidade desses males o governo brasileiro resolveu impôr a medida drastica de uma lei salvadora que deve e precisa ser cumprida a todo transe, de qualquer maneira. Não se pode admittir que allienigenas persistam na attitude insolita de usar resistencia passiva contra as nossas leis, tacitamente recusando reconhecer a autoridade do governo brasileiro. Esse facto do Rio Grande do Sul veiu mostrar que se torna urgente reagir contra o abuso e impôr a esses indesejaveis estrangeiros um respeito completo, sem restricções, á soberania do paiz que os acolheu e os amparou.

O Morro e a Lenda

Mauricio de Medeiros

"As Favellas vão ser recenseadas" — diziam radiantes os jornaes, como se se tratasse de um problema essencial para a vida do paiz. Porque, é curioso notar como de certo tempo a esta parte se criou uma aureola de sentimentalismo em torno do "Morro", das "Favellas". Raros são os sambas em que não se exalta a vida do "morro", os amores do "morro", vivem cantados pelos labios pintados das jovens de todas as classes e de todos os bairros. Moços e moças gritam nos quatro ventos, mais ou menos desafinadamente, que choraram, no dia mais triste de suas vidas, quando "o morro deixaram"... Escriptores mais ou menos sentenciosos affirmam que o samba desceu do "morro". E não é raro ver-se empanar a gloria fugaz de qualquer compositor de samba ou de marchinha carnavalesca, dizendo que elle comprou essa musica por qualquer dez tostões a um genio do "morro".

Tudo isso já me parecia suspeito, até o dia em que o dever de medico me fez subir a um desses "morros". E o que ali vi não é de ordem a ser cantado com tanto arroubo de imaginação e fiquei convencido de que ha mesmo uma certa imprudencia em manter no espirito publico uma especie de encantamento por uma vida que qualquer cidade do mundo se envergonharia de não ter podido extirpar. Porque o famoso "morro" é uma infecção, material e moral.

O doente que fui ver, a pedido de amigos humildes, jazia num velho leito de ferro, dentro de um compartimento, dividido ao meio por uma cortina feita com uma velha colcha. Ardia em febre, com grave doença infecto-contagiosa. No mesmo compartimento morava toda uma familia. O ar estava empestado pelo fetido das descargas intestinaes frequentes produzidas pelo seu mal. Algumas eram despejadas ali fóra mesmo, no terreno circumvizinho. Outras ficavam nos lençoes. Ninguem se tinha apercebido do perigo da situação, nem para o doente, nem para os circumstantes. O tratamento era dirigido por um medium espirita... Fiz remover o doente para um hospital e dias depois soube que tinha morrido, pois seu estado já era desesperador.

Approveitando a minha presença ali, pediram-me que examinasse uma mulher, que estava com uma tosse rebelde. Escutei-a. Tuberculose. Aconselhei-a a que procurasse um dos ambulatorios do serviço de tuberculose da Saude Publica. Ella não me pareceu muito impressionada com meu diagnostico. O que a atormentava era não ter podido ir ao seu emprego (era uma cozinheira) naquelles ultimos dias, pois o marido, numa de suas crises periodicas de alcoolismo, a tinha abandonado com todo um bando de garotos, que eu vi por ali, se agitando, magros, escanzelados, como um pequeno bando de gatos esfaimados. Durante algum tempo essa mulher vinha ao meu consultorio e eu lhe dava amostras de medicamentos para ella e para os filhos. Depois, sumiu... Provavelmente a tuberculose acabou seu trabalho.

Tudo aquillo era um fervedouro humano. Gente descia. Gente subia com latas de agua na cabeça, buscada lá em baixo. Nenhuma idéa de limpeza. E eu via lá em baixo, no sopé do "morro" as casas construidas com um numero infinito de exigencias da hygiene e da Directoria de Obras, com toda uma formalistica infindavel de vistos e approvos e sellos e carimbos...

Indagando um pouco das coisas, vim a saber que toda aquella miseria que se accumula ali, paga para isso. Um typo qualquer mais afoito, chega a um desses terrenos e constroe uma barraca. Aluga isso, como em baixo se aluga uma casa. O terreno não lhe pertence. Mas como foi elle quem construiu a biboca, elle se julga com direito a aluguel. Aos poucos as barracas se multiplicam. A renda sobe. Em alguns morros, como no de Cantagallo, a cujo sopé se aninha a residencia do proprio chefe de Policia, o negocio prospera de tal modo, que o "dono" do terreno, monta um armazem, e, ás vezes, uma banca de jogo. Todo um systema subterraneo de communicações assegura plena tranquillidade ao "dono" do terreno a quem nem a Prefeitura, nem a policia pedem jámais contas. As construcções alli são livres. O commercio não paga impostos. E — coisa surprehendente — alguns metros adiante, se alguem ousa construir um barracão para pôr um vigia, como aconteceu a um amigo meu proprietario de terrenos na vizinhança da favella do morro de Cantagallo, a Prefeitura toma logo conhecimento do facto e manda multar o infractor...

"O morro", tão decantado, é uma chaga dentro da cidade, sob qualquer aspecto que seja examinado. Mas como as canções o cantam como fonte sublime de inspiração para a vida amorosa, "os morros" vão se alastrando, sob o olhar complascente de todos, ignorando a exploração systematizada que elles representam. Exploração da miseria humana. E, afinal, não sei se naquella miseria haverá realmente logar para os "genios musicaes" de que tanto se fala...

"As favellas vão ser recenseadas", isto é, vão figurar "no retrato do Brasil"... Uma triste figura...

O Commentario internacional

UM "TORERO" EM BERLIM

A visita de Serrano Suner a Berlim está motivando uma serie de conjecturas e commentarios na imprensa internacional.

Impressionado com o inicio dos bombardeios aereos de Londres e com a proclamação nazista de que teria começado o **Blitzkrieg** contra a Grã-Bretanha, o general Franco apressou-se em enviar o seu cunhado á capital do Reich. Provavelmente, essa viagem teria sido feita a convite de Hitler.

Comtudo, significa que as potencias do Eixo estão fazendo novos esforços para arrastar a Hespanha á guerra. Na realidade, taes esforços nunca cessaram. Apenas as negociações e os entendimentos entre os governos de Madrid e os de Roma e Berlim soffriam certas pausas, conforme as alternativas da luta. Mas, se custou muito trabalho ao Fuehrer levar a Italia á guerra, é claro que a Hespanha só dará esse passo difficil, depois de Ribbentrop esgotar todos os seus recursos de persuasão e de reducção. Sobretudo porque será irrealizavel uma guerra relampago contra a Inglaterra, pela razão muito simples de que a Luftwaffe ainda não conseguiu o dominio dos ares. A resistencia e o poder offensivo da RAF estragaram os planos militares do Reich, que já não vê como possa fazer a occupação das Ilhas Britannicas.

Sendo assim, resta ás potencias do Eixo a alternativa de conquistar o Mediterraneo para um ataque mais demorado aos dominios e colonias da Grã-Bretanha.

Dahi a ida de Serrano Suner a Berlim. Possivelmente, os allemães querem iniciar immediatamente uma offensiva contra Gibraltar, que é o principal baluarte britannico e uma das chaves do dominio do **mare nostrum**.

Resta saber se a Hespanha consentirá em sacrificar-se pela causa totalitaria, declarando guerra á Grã-Bretanha e cooperando no ataque ao famoso rochedo, outróra vendido aos inglezes.

E' claro que Serrano Suner é a pessoa indicada para negociar com os dirigentes nazistas. Além de chefe da Phalange, o cunhado do "caudillo" sempre foi partidario da alliança de seu paiz com as potencias do Eixo."

E', portanto, "persona grata em Berlim, podendo obter maiores vantagens do Fuehrer. Além dessa circumstancia, o general Franco não se expõe muito, enviando o seu parente á capital allemã. Se tudo fracassar, elle dirá que a viagem de Serrano Suner foi feita por sua conta e risco, pois ninguem desconhece as tendencias totalitarias do chefe phalangista. Assim, tudo irá transcorrendo de forma favoravel para o general Franco, que ganhará tempo, vendo em que fica o ataque allemão a Inglaterra. Emquanto isso, Ribbentrop é enviado a Roma, onde porá o Duce ao par do que está sendo discutido em Berlim.

A successão dessas conferencias dá margem a conjecturas alarmistas nas proprias capitaes do Eixo, que disso tudo tiram uma conclusão inevitavel. Ficam com a certeza de que a guerra ainda irá prolongar-se até 1941.

E essa é positivamente uma perspectiva tragica para os paizes totalitarios.

Aguardemos, portanto, o desfecho do duello ora travado em Berlim. E vejamos se Serrano Suner sabe effectivamente "torear"...

A Cidade

O PRESTIGIO DA MODA...

Das ultimas noticias da guerra, duas tiveram grande repercussão nos circulos mundanos da cidade. E' que se referem á moda, essa ditadora absoluta e querida de todos os povos.

Na Italia foi decretado o uso de calças curtas e o abandono do chapéo. Na França entrou em vigor o "calçado nacional", com um só modelo para homens e outro para senhoras.

O carioca ficou muito impressionado com essas medidas determinadas pela economia de guerra. Mas, pensando bem, não ha motivo para alarma. Entre nós os homens já não possuem chapéos e não nos consta que as mulheres usem calças compridas. Ademais, dizem que a tanga é um trajo brasileiro e o sapato, pelo menos no interior, sempre foi recebido com serias restricções. De tudo se conclue, portanto, que as providencias acima mencionadas não dariam aqui sensivel alteração.

Não adianta, porém, argumentar. O facto é que os gran-gestes estão assustadissimos. Então é isso a guerra moderna? E as suas tradições cavalheirescas, e o "penache" dos heroes? Como conciliar a idéa quasi romantica dos bravos que se precipitam no fogo dos combates com essa miseria tão approximada do ridiculo?

Um Bayard de tanga seria uma coisa muito parecida com um mendigo de fardão. E para mostrar a importancia do assumpto basta assignalar que Napoleão dizia não ser comica aquella indumentaria incrivel de Murat porque elle apparecia nas refregas com o mesmo uniforme que nos salões de Paris fazia lembrar um coreto de batalha de confetti...

Por tudo isso, o grangeste virou pacifista. Já não possue aquelle élan guerreiro nas mesas de café. O homem ficou com medo de enfrentar as balas com as pernas expostas, ou, então, receia mostrar as canellas, como um attentado ao bom gosto e á esthetica. Seja como fôr, a moda impõe, com o seu prestigio, grandes modificações na concepção da guerra. Pelo menos regista-se essa mudança na mentalidade dos valentes da Esquina do Peccado.

E ahi está um aspecto da reacção que foi offerecida, em certas camadas da população carioca, ás noticias que o telegrapho nos transmittiu de Vichy e de "qualquer parte" da Italia...

LICENÇAS PARA CONSTRUCÇÕES

A Secretaria de Finanças da Prefeitura vem de estabelecer uma nova formalidade para a expedição de alvarás. Além das outras assignaturas anteriormente exigidas deverão aquelles documentos, antes do registo na repartição competente, ser rubricados pelo chefe da secção de controle. Essa providencia foi tomada para evitar a repetição de irregularidades que se vinham verificando de uns tempos a esta parte.

E' louvavel o desejo da administração municipal de cohibir certos abusos. Seria aconselhavel, porém, que se tentasse conseguir o mesmo resultado de maneira mais simples, evitando perda de tempo e de trabalho para o publico e para o proprio funccionalismo. Resultado dessa natureza foi conseguido no tocante ao pagamento de impostos, serviço hoje realizado de maneira plenamente satisfatoria.

Mas, não é só o systema de pagamento de alvarás, que precisa ser simplificado. O proprio Codigo de Obras está a exigir a attenção do sr. Henrique Dodsworth e da engenharia municipal.

Apesar do cuidado que presidiu á sua redacção, o decreto 6.000 póde constituir um serio obstaculo ao desenvolvimento da cidade e o motivo é facil de compreender.

Com effeito, os dispositivos do referido codigo não devem ser entendidos no sentido litteral. Elles são ou não, conforme queiram os technicos da Prefeitura. Cada caso concreto póde constituir uma excepção. Não ha architecto que tendo organizado uma planta possa garantir sua approvação, embora satisfaça ella integralmente todas as exigencias da lei. Os proprios engenheiros da Prefeitura ficam em duvida quanto á maneira de despachar os processos submettidos a seu exame, e os retêm mezes a fio até encontrarem uma solução adequada para o assumpto.

Seria necessario, e estamos certos que não é outro o ponto de vista do sr. Henrique Dodsworth e dos technicos da P. D. F., corrigir a lei, de fórma a facilitar a expansão da capital da Republica.

Emquanto não houver um criterio seguro e definitivo sobre as condições de aproveitamento dos terrenos de cada logradouro da cidade reinará a balburdia, com gravissimos prejuizos para a collectividade.

A revisão do codigo de obras deveria ser iniciada immediatamente. Aliás existe uma commissão á qual estão affectos os estudos do plano da cidade e que conta com a collaboração de technicos de real valor. Porque não confiar áquelle orgão a reforma da lei 6.000?

Depois de um periodo já bastante longo de experiencia e tempo de corrigir as falhas e os defeitos de uma lei que, seria injustiça negal-o, representou um largo passo no sentido da melhoria das condições geraes das construcções nesta capital.

Os alugueis encarecem dia a dia e o problema da habitação já se vae tornando um pesadello para os que não têm a felicidade de possuir casa propria. E' preciso que os orgãos technicos da Prefeitura não se esqueçam das energicas recommendações que, ha um anno atrás, ao romper a guerra européa, lhes foram feitas pelo prefeito Dodsworth.

Difficultar as construcções representa sem duvida uma maneira de angustiar a vida da população carioca.

***

A CONFERENCIA CONTRA A SYPHILIS

Vae se reunir, dentro em pouco, nesta capital a Primeira Conferencia contra a Syphilis. A importancia desse conclave se evidencia facilmente, conhecidos como são os effeitos destruidores do treponema pallido em nosso paiz. E essa importancia assume, neste momento, maior significação, porque estamos justamente numa epoca em que se procura realizar uma campanha racional pelo aperfeiçoamento da raça. Por isso mesmo, se explica o interesse do presidente Getulio Vargas pela conferencia que se vae effectuar sob os auspicios do chefe do Governo.

Quem observa, mesmo sem ser medico ou scientista, a extensão do mal que a syphilis tem produzido em nossa terra, ha certamente de applaudir todas as iniciativas e todas as providencias que se tomarem, no sentido de combatel-a dentro dos proprios arraiaes.

Infelizmente, todos esses Congressos scientificos, todos ou pelo menos quasi todos, quasi sempre servem apenas para espectacular exhibição de cultura nos debates das theses. Depois de encerrados, nada mais resta, isto é, nada se faz no sentido pratico. As ideas ficam nos annaes e recolhidas aos archivos e ás estantes dos estudiosos. O que nos desejamos, o que todos os brasileiros desejam, é que a Conferencia contra a Syphilis não se limite aquelles methodos puramente academicos e possa traçar directrizes seguras e firmes á luta contra o mal devastador. E o apoio que lhe dá o presidente Vargas é sufficiente para que as nossas esperanças se robusteçam e para que a batalha patriotica pelo aperfeiçoamento da raça seja, de facto, uma batalha violenta, inflexivel e patriotica.

Bibliothecas Populares Em Cada Municipio do Brasil

Para maior brilhantismo das festas com que vae ser commemorado, no dia 10 de novembro proximo, em todo o paiz, o 3.° anniversario do Estado Novo, a Cruzada Nacional de Educação está promovendo, para aquelle dia, uma collecta monstro de livros, visando organizar uma bibliotheca popular em cada municipio do Brasil.

Para que a patriotica iniciativa da Cruzada Nacional de Educação alcance o exito necessario, será constituida, em cada municipio brasileiro, uma commissão nomeada pelo respectivo prefeito.

Approvação do trabalho de Limites Argentino-Brasileiro

Por motivo da ratificação, pelo Congresso argentino, da Convenção de 1927, complementar ao Tratado do Rio de Janeiro, de 1898, que estabelece em definitivo a linha limitrophe entre as duas Republicas, o sr. Oswaldo Aranha, ministro das Relações Exteriores, enviou o seguinte telegramma ao sr. dr. José Maria Cantilo:

"Ao approvar-se, ahi, o Tratado de Limites argentino-brasileiro, desejo manifestar-lhe o quanto me foram gratas as nossas frequentes trocas de vistas, no curso das quaes encontrei sempre em v. ex. largo espirito de compreensão e de cooperação no trato das questões de interesse continental. Aceite v. ex. os protestos da minha particular estima e mais alta consideração. (a) *Oswaldo Aranha*."

Em resposta, o sr. dr. José Maria Cantilo enviou ao chanceller Oswaldo Aranha o seguinte despacho de agradecimento:

"Ao agradecer a generosa mensagem de v. ex. cujos cordeaes sentimentos retribuo muito amistosamente, cabe-me significar-lhe quanto me foi grata a sua compreensiva e eminente collaboração na obra commum de nossas chancellarias. Apresento a v. ex. os sentimentos da minha alta e amistosa consideração. (a) José Maria Cantilo."

Dr. José de Albuquerque
Membre da Sociedade de Sexologia de Paris
CLINICA ANDROLOGICA — DOENÇAS SEXUAES DO HOMEM
Rosario, 172, de 1 ás 7

REUNIU-SE O CONSELHO NACIONAL DE IMPRENSA

O Conselho Nacional de Imprensa realizou mais uma reunião, sob a presidencia do sr. Lourival Fontes, director geral do D. I. P.

Despachado o expediente, passou o Conselho a examinar os pedidos de registos de varias publicações.

Foram registadas as seguintes revistas, desta capital: "Revista Militar de Medicina Veterinaria", "Revista de Economia e Finanças", "Archivos Brasileiros de Andrologia", "Aspectos", "Medicina Germanica", "Brasil-Revista", "Jornal de Syphilis e Urologia", "Sport Illustrado", "Revista de Direito Commercial" e "Magazine Commercial".

Tambem foram registadas as revistas "Brasilidade", de Santos e "Oeste", de Rio Claro, e o "Annuario de Corumbá", todas editadas na capital de São Paulo.

Obtiveram ainda registo as revistas: "Jazz-Band", de Recife; "Revista Medica" e "Manaira" da Parahyba; "Revista de Pharmacia e Odontologia", de Nictheroy; "Guia do Paraná", de Curytiba; "Pará Illustrado", de Belem do Pará; "Monitor Economico", de Nictheroy; e os seguintes jornaes: "A Gazeta", de São Paulo; "O Diario da Manhã" de Fortaleza, Ceará; "A Tarde", de Carolina, Maranhão; "O Fluminense", de Nictheroy; "Voz da Borborema", de Campina Grande, e "Estado Novo", de Cajazeiras, ambos da Parahyba; "A Cidade", de Campanha; "O Popular", de Andradas; "A Gazeta", de Lavras, no Estado de Minas Geraes; "O Labor", de Jequié; "Avante", de Mundo Novo e "O Combate", de Conquista; "O Popular", de Alagoinhas; "Tribuna Popular", de Maragogipe; "Commercio", de Poções; "A Pojuca", da localidade desse nome; "O Imparcial", de Bomfim e "O Radio", de Santo Amaro; "O Cometa", de Jequié, todos no Estado da Bahia.

Tiveram registo, como boletins, as seguintes publicações desta capital: "Revista Municipal de Engenharia", "Revista da Associação Christã Feminina", "Revista do Centro do Commercio de Café do Rio de Janeiro", "O Roteiro", "Boletim Mensal da Liga do Commercio" e "Memorias do Instituto Oswaldo Cruz".

Tambem foram registados como boletins a "Revista da Academia de Letras da Bahia" e "Rotary Bahiano", ambas de São Salvador, e "Revista da Academia de Letras do Rio Grande do Sul".

Como folhetos de propaganda foram registados "Lições Biblicas" e "Phili-Cidade", desta capital; "No Cenaculo" e "Voz Missionaria", da capital de São Paulo.

Não obtiveram registo as seguintes publicações: "Gazeta dos Syndicatos", "Curiosidade Medica" e "Pra Você", desta capital; "O Brasil", de Nictheroy; "O Rubro Negro", de Recife; "Jornal do Funccionario" e "Rumo ao Oeste", de São Paulo; "Sport Bahiano", de São Salvador, e "Direito do Trabalho", de Santa Maria, Rio Grande do Sul.

Producção e Recenseamento

A informação estatistica nacional está muito mais adiantada no dominio da producção e da economia em geral do que no dominio demographico; ha dados annuaes sobre as principaes producções agricolas e até dados mensaes sobre algumas producções industriaes; o controle estadual dos mercados de alguns productos agricolas ou agro-industriaes, como o café, o cacáu, o assucar, o alcool, etc., impoz a realização de levantamentos cuidadosos; por outro lado, a incidencia do imposto de consumo permittiu o conhecimento da producção de muitos ramos industriaes.

Ha, entretanto, numerosas falhas na estatistica da producção e no conhecimento da capacidade productora dos varios ramos de actividade; além disto, uma parte das informações disponiveis foi obtida mediante estimativas de larga approximação e não mediante observações directas.

Só o recenseamento, ora em realização, fornecerá dados completos sobre a producção agricola e industrial, como tambem indicará o equipamento e os recursos de que dispõem as respectivas actividades. Os seus dados permittirão analyses dos principaes elementos do custo de producção (materias primas, combustiveis e energia, trabalho, etc.) e habilitarão o technico a calcular, relativamente a cada industria, o custo das operações de transformação, indice da efficiencia da organização industrial.

Os elementos do censo economico que no momento está sendo effectuado em todo o paiz, um vez resumidos em quadros syntheticos e analysados em pesquisas monographicas sobre os varios ramos de actividades, constituirão material de valor inestimavel para as administrações publicas no desempenho da funcção de observar, estimular, sustentar ou disciplinar a producção.

O QUE A BAHIA TEM

O levantamento de um minucioso cadastro predial e domiciliario de todas as cidades e villas do paiz precedeu á tarefa da distribuição dos questionarios do censo demographico e serviu de base á divisão dos sectores censitarios.

Esse cadastro, pela orientação technica observada, constituiu um verdadeiro precenso, em cujos resultados já se podem basear observações curiosas.

O cadastro da cidade do Salvador, por exemplo, causou sensação aos jornalistas da capital bahiana, que abriram columnas para estas revelações palpitantes: ha ali 62.197 predios, sendo 52.206 na zona urbana e os restantes 9.991 na zona suburbana.

A zona urbana foi dividida em 12 sectores censitarios, em cada um dos quaes o numero de predios não fica muito distante do de domicilios, sendo o total destes 53.276. E' curioso observar que, emquanto em alguns sectores ou bairros a differença entre o numero de predios e o de domicilios é contra o destes, noutros o numero de domicilios é superior ao de predios.

De qualquer modo, o excesso de 1.070 domicilios num conjunto de mais de cincoenta mil predios demonstra quasi perfeito equilibrio, isto é, a predominancia das unidades domiciliarias isoladas, ao contrario do que acontece no Rio onde o agrupamento de domicilios num só edificio é cada vez mais intensivo.

Embora esses dados possam ser retificados pelo trabalho de investigação, mais profundo, que é realizado pelos recenseadores na contagem da população, vemos que o censo começa a revelar "o que é que a Bahia tem". E revelará não só quanto á Bahia mas ainda quanto ao Brasil todo.

Diario Carioca
Propriedade da S/A DIARIO CARIOCA
EXPEDIENTE

Directores:
Horacio de Carvalho Junior
J. B. Martins Guimarães
Chefe da redacção:
Danton Jobim

Telephone — Direcção: 22-3023; Chefe da Redacção e Secretaria: 42-5571; Redacção: 22-1550; Administração e Gerencia: 22-3035; Publicidade: 22-3018; Officinas: 22-0824; Gravura: 22-1785.

Nota — Os commentarios editoriaes deste jornal, sobre assumptos internacionaes, são de responsabilidade de seu director, dr. Horacio de Carvalho Junior.

ASSIGNATURAS:
Para o Brasil:
Anno . . . 60$000
Semestre . . . 30$000
Para o Exterior:
Anno . . . 100$000
Semestre . . . 55$000

Venda avulsa: Capital, $200; Interior, $300
Aos domingos, $200

E' cobrador autorizado o sr. J. F. de Carvalho

CORRESPONDENTE GERAL
Percorre o interior do paiz a serviço desta folha o sr. Romualdo Ferreira nosso correspondente geral

Representante em Bello Horizonte: OSWALDO [illegible]

PUBLICIDADE, 22-3018
PRAÇA TIRADENTES, 77

-COMPANHIA PETROLIFERA-
COPEBA
S. A.
Reconhecida Officialmente Pelo Governo
MATRIZ: RIO DE JANEIRO
Avenida Rio Branco, 50 — 23-4170
Filiaes, Agencias e Representantes em todo o Paiz

Reuniu-se o Conselho Federal do Commercio Exterior

Sob a presidencia do ministro João Alberto, voltou a reunir-se o Conselho Federal do Commercio Exterior, realizando a sua 67ª sessão ordinaria.

Do expediente constou um officio do interventor federal no Paraná, agradecendo a communicação referente á resolução do Conselho, approvada pelo presidente da Republica, attinente á politica do Instituto Nacional do Mate em relação ás cooperativas de producção e beneficiamento de mate, e apresentando cumprimentos ao Conselho pelo acerto dessa medida. Foi lido ainda um telegramma em que a Associação Commercial de Natal assignala a necessidade em que está o commercio em geral, devido ao decrescimo verificado na exportação, de achar novos mercados onde collocar seus productos, suggerindo medidas que considera opportunas.

O conselheiro Torres Filho declarou que sobre o caso do algodão do nordéste recebera uma carta do sr. José Augusto Bezerra de Medeiros, ex-governador do Rio Grande do Norte, na qual expressava seus applausos á resolução do Conselho que ampliou as attribuições da Carteira de Redescontos para salvaguardar a producção nacional, achando, comtudo, que se deviam adoptar novas medidas que amparassem directamente o lavrador de algodão, em virtude de factos que apontava.

O conselheiro Benjamin do Monte communicou que o chefe da secção de Raizes e Tuberculos do Instituto Agronomico de Campinas, que fôra aos Estados Unidos fazer um estudo dos mercados importadores de mandioca e conhecer mais de perto suas exigencias em relação a esse producto largamente conhecido naquelle paiz.

Finalizando o seu relato, o conselheiro Benjamin do Monte disse que o assumpto estava sendo objecto de acurado estudo por parte da Commissão competente.

A respeito do momentoso caso da laranja, cuja exportação no momento está praticamente restringida, devido a guerra, o conselheiro Torres Filho leu interessante communicação.

Passando á Ordem do Dia, o conselheiro Ildefonso Albano justificou o parecer da Camara de Intercambio Commercial, Credito, Cambio e Propaganda sobre commercio exterior de pelles sylvestres, cuja discussão foi adiada, por haver o conselheiro Torres Filho pedido vista do processo.

A' seguir, o conselheiro Raulino de Oliveira expôs os fundamentos do parecer da Camara de Tarifas Aduaneiras a respeito da isenção de direitos para a folha de flandres importada. Commentando o assumpto, o conselheiro Euvaldo Lodi disse que durante sua recente estada em São Paulo, pudera observar o grande desenvolvimento de conservas de productos vegetaes, como ervilha, feijão, legumes, etc. que estão encontrando optima acceitação em todo o Estado. Apos uma serie de observações sobre a materia, por parte de membros do Conselho, foi o parecer approvado por unanimidade.

Brilhantes as Commemorações da Data Nacional do Chile

A Installação do Instituto Brasileiro-Chileno de Cultura --- Os Discursos do Embaixador Fontecilla e do Sr. Edmundo da Luz Pinto --- A Entrega de Condecorações

A grande data nacional do Chile foi hontem commemorada de maneira excepcional. Entre as diversas solennidades que assignalaram o jubilo civico da collectividade chilena e a satisfação fraternal do governo e do povo brasileiros, avultou, pelo esplendor que se revestiu e pela alta significação cultural e politica da iniciativa, a installação, no salão nobre do Palacio do Itamaraty, do Instituto Brasileiro-Chileno de Cultura.

Todo o corpo diplomatico estrangeiro, o Nuncio Apostolico, figuras de realce das letras e da sociedade carioca, representantes do presidente da Republica, dos ministros de Estado, do prefeito do Districto Federal, encheram literalmente o amplo salão de festas da séde da chancellaria brasileira. Abrindo a sessão, o ministro Oswaldo Aranha declarou que a solennidade seria iniciada com o Hymno Nacional chileno, cantado pelas crianças da Escola do Chile, o que foi feito logo a seguir.

FALA O SR. EDMUNDO DA LUZ PINTO

Num vibrante improviso, o presidente do Instituto, sr. Edmundo da Luz Pinto, referiu-se amplamente á expressão daquella solennidade. Disse que considerara a escolha do seu nome para a presidencia da novel instituição uma honra immerecida se não fosse a sua vocação de americanista e a profunda amizade que o liga ao Chile. Emquanto do outro lado do Atlantico — accentuou — o povo se debatia numa tempestade de fogo e de morte, aqui se procuravam cada vez mais estreitar os vinculos de affeição entre as patrias da America. Conhecia a tradicional amizade do Brasil pelo Chile, cuja ressonancia, naquelle paiz bello e glorioso, poude testemunhar nas diversas vezes que ali esteve. Conserva ainda no espirito a paisagem maravilhosa dos seus lagos e uma calida admiração pelo seu povo altivo e nobre, leal e franco, nos quaes se fundiam os traços dos araucanos destemidos e realizadores. Quanto á maneira como os brasileiros prestigiavam a intelligencia chilena, bastava verificar o alto conceito desfrutado entre nós pela poetiza Gabriela Mistral, candidata do Brasil ao Premio Nobel de Literatura. O Instituto — continuou — estava victorioso desde já pelos nomes eminentes que integravam o seu quadro, e, entre elles, os dos seus presidentes de honra, representados na figura fascinante do ministro Oswaldo Aranha, sempre ao serviço dos ideaes americanos, e do embaixador Mariano Fontecilla, diplomata de estirpe e jurisconsulto illustre, que soube grangear a amizade brasileira. O sr. Edmundo da Luz Pinto terminou seu discurso relembrando uma phrase de Joaquim Nabuco: "A civilização brasileira um dia reverdecerá nos galhos americanos".

O ministro Oswaldo Aranha quando condecorava, em nome do chefe do Governo, o embaixador Mariano Fontecilla, com a Grã Cruz da Ordem do Cruzeiro, durante a installação do Instituto Chileno-Brasileiro de Cultura

O AGRADECIMENTO DO EMBAIXADOR DO CHILE

Seguiu-se com a palavra o representante diplomatico do Chile, embaixador Mariano Fontecilla. Depois de referir-se ao facto da solennidade coincidir com o anniversario da emancipação chilena, o orador agradece a collaboração dos intellectuaes brasileiros e, especialmente, ao presidente de honra do Instituto, ministro Oswaldo Aranha, que, "nos multiplos e brilhantes dotes com que dirige as Relações Exteriores do Brasil, une seu esclarecido talento habituado a nutrir-se nos campos esclarecidos da intelligencia pura".

Agradecia, tambem, a cooperação do presidente effectivo do Instituto, "o eminente dr. Edmundo da Luz Pinto, já bastante conhecido e apreciado no Chile, pelas suas relevantes qualidades, e que junta á sua origem brasileira a cidadania espiritual chilena, a qual sempre lhe reconhecemos pela sympathia demonstrada e pelos serviços prestados á minha patria". Depois, affirmou que o Instituto podia contar com a vigilancia e enthusiastica assistencia do governo e de todos os valores chilenos.

A ENTREGA DE CONDECORAÇÕES NA EMBAIXADA DO CHILE

Commemorando a passagem do 130º anniversario da Independencia do Chile, realizou-se ás 11 horas de hontem, na séde da Embaixada do paiz amigo, a cerimonia da entrega das condecorações conferidas pelo presidente Aguirre Cerda, a diversas personalidades brasileiras.

Foram agraciados o ministro Caio de Mello Franco, chefe do Protocollo do Itamaraty, com o Grão-Officialato da Ordem do Merito do Chile; o sr. Jayme Chermont, introductor diplomatico, com a Commenda da Ordem do Merito do Chile; os professores Hermes Lima e Peregrino Junior, tenente-coronel Peri Bevilacqua, do gabinete do ministro da Guerra e o sr. Antonio Camara Canto, alto funccionario do Ministerio das Relações Exteriores, todos com o Officialato da Ordem do Merito do Chile.

A' cerimonia compareceram innumeras pessoas, entre as quaes o sr. Lourival Fontes, director geral do DIP; o sr. Jayme de Brito, sub-director do Protocollo do Itamaraty; o coronel Rosa Novos e o commandante Diaz, addidos militar e naval do Chile no Brasil; o consul geral do Chile no Canadá, sr. Feliú; o conselheiro commercial, 1º e 2º secretarios da embaixada; os srs. Herbert Moses, director da A. B. I.; Austregesilo de Athayde, Samuel Gracie, ex-consul geral do Chile no Rio; Monteiro Netto e varios elementos destacados da colonia chilena nesta capital.

Durante o acto, que se revestiu de solennidade, falou o embaixador Mariano Fontecilla, fazendo a entrega das condecorações e, ao mesmo tempo, saudando, em nome do presidente Aguirre Cerda, as personalidades brasileiras que foram distinguidas pelo paiz amigo.

A cerimonia foi encerrada com um breve improviso do ministro Caio de Mello Franco, que agradeceu em nome dos demais condecorados a honra que lhes foi conferida pelo governo do Chile.

Visitarão Hoje a Bolsa de Immoveis

O SR. CARLOS LUZ, PRESIDENTE DA CAIXA ECONOMICA, E OUTROS DIRECTORES DE EMPRESAS FINANCIADORAS DE NEGOCIOS IMMOBILIARIOS

A directoria da Bolsa de Immoveis convidou para visitarem sua séde, hoje, ás 11,15 horas, as directorias da Caixa Economica do Rio de Janeiro, Companhia Sul America, Companhia Alliança da Bahia, Sulacap e Lar Brasileiro.

Os directores das referidas instituições terão opportunidade de assistir ao pregão dos correctores officiaes da Bolsa de Immoveis, que ali se realiza todas as segundas e quintas-feiras.

O Convite do Chefe do Estado Maior do Exercito dos EE. UU. da America do Norte aos Seus Collegas dos Exercitos Sul-Americanos

O GENERAL GOES MONTEIRO PARTIRA' NA SEGUNDA QUINZENA DE OUTUBRO

O general Marshall, acaba de convidar os chefes dos Estados Maiores dos Exercitos Sul-Americanos, para uma nova visita aos Estados Unidos da America do Norte, no proximo mez de

General Goes Monteiro

Outubro, a semelhança da que foi feita no anno passado pelos mesmos chefes.

O gen- Goes Monteiro, chefe do Estado Maior do Exercito Brasileiro, que já respondeu, aceitando o convite, partirá possivelmente, na segunda quinzena de outubro. A sua viagem será, entretanto, antecipada para o dia 2, caso fique dispensado de assistir as importantes manobras militares que vão ser levadas a effeito no Rio do Valle do Parahyba.

O Anniversario de "The News"

Transcorre, hoje, o anniversario de "The News", orgão dirigido pelo sr. Ralph B. Ross, que é o unico jornal publicado no nosso paiz em lingua ingleza. "The News" é um orgao que possue uma situação de prestigio na nossa imprensa, em virtude da elegancia de suas attitudes e do criterio das informações que divulga. Dispondo de brilhante corpo redacional e apresentando attraente feição graphica, "The News" e um jornal sempre lido com interesse e agrado.

Por motivo do seu anniversario, multas serão as demonstrações de apreço e sympathia que lhe serao tributadas.

Excursão-Romaria á Cidade de Anchieta

A Partida dos Excursionistas — Figuras de Destaque do Nosso Mundo Catholico — A Presença Interventor Punaro Bley

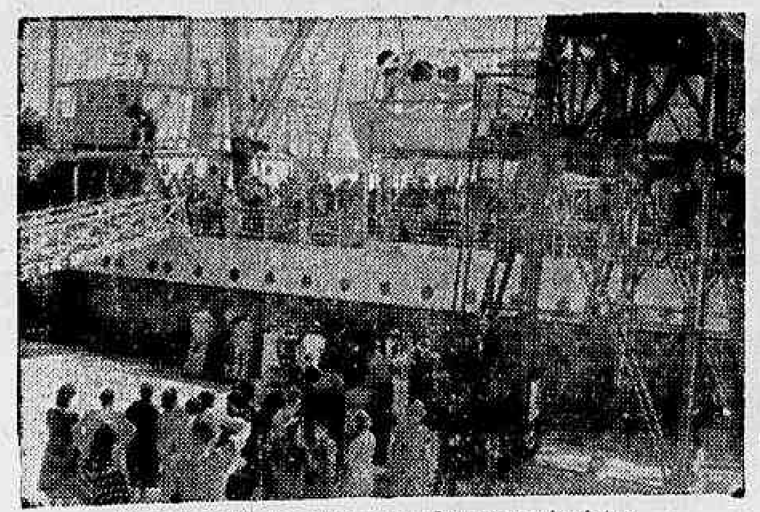

Um aspecto do embarque dos excursionistas

A bordo do navio "Pedro" I, do Lloyd Brasileiro, seguiram, hontem, para Victoria 117 excursionistas do Touring Club do Brasil, que vão realizar a Excursão-Romaria á cidade de Anchieta, commemorativa do Quarto Centenario da Fundação da Companhia de Jesus.

A's 9 horas da manhã começaram a embarcar os romeiros, entre os quaes se viam numerosos bispos, sacerdotes e outras figuras de destaque no mundo catholico do paiz. D. Aloysi Masella fez-se representar pelo seu auditor, monsenhor Sante Portalupi. O Cabido de Marianna enviou como representante o conego Raphael Coelho. O bispo de Nictheroy enviou o vigario geral daquella diocese, monsenhor João de Barros Uchôa. Quasi todas as irmandades desta capital mandaram delegações Entre as personalidades civis, destacavam-se o dr. Paes Leme, grande industrial, o presidente do Superior Tribunal de Justiça de Goyaz, advogados, medicos, industriaes, commerciantes e outros.

Entre as pessoas presentes ao embarque viam-se o major João Punaro Bley, interventor federal no Espirito Santo, dr. Heitor Savio, representante do almirante Graça Aranha, director do Lloyd Brasileiro; Juvenal Murtinho Nobre, Berillo Neves, Edgard Chagas Doria, e outros directores do Touring Club do Brasil.

Acompanhado de seu secretario particular, padre José Trindade seguiu como romeiro d. Emmanuel Gomes de Oliveira, arcebispo de Goyaz.

PARTE, HOJE, RUMO AO PRATA, EM MISSÃO CULTURAL, O PROFESSOR DR. LOUIZ NOGUEIRA DE FARIA

SUA COMITIVA — CIDADES QUE VISITARÁ — AS THESES DE SUAS CONFERENCIAS

A bordo do navio nacional "Pedro II" segue hoje, rumo a Montevidéu, o professor Luiz Nogueira de Paula, cathedratico da Faculdade de Sciencias Economicas e Administrativas do Rio de Janeiro, cathedratico da Universidade do Brasil e presidente da Commissão de Salario Minimo do Districto Federal.

O illustre educador vae em missão cultural do Ministerio das Relações Exteriores e realizará, na capital uruguaya, tres conferencias synthetizando a evolução do pensamento economico do paiz, subordinadas aos seguintes themas: "Formação do pensamento economico no Brasil e a sua evolução". "Padrões caracteristicos da cultura economica no Brasil contemporaneo" e "Principaes contribuições brasileiras á economia nacional".

O professor Luiz Nogueira de Paula faz-se acompanhar por tres dos seus mais distinctos alumnos,. o perito-contador Aldo Baptista Franco da Silva Santos, o melhor alumno da turma a que pertence no primeiro anno, Marina de Almeida Magalhães e José de Campos Mello. Aldo Baptista Franco da Silva Santos é funccionario do Banco do Brasil e foi designado pela Faculdade, recentemente, para receber e acompanhar os universitarios da Faculdade congenere de Córdoba em sua visita a esta capital.

O professor Nogueira de Paula e sua comitiva visitarão, ainda, Rosario de Santa Fé e Córdoba, cidades em que o acatado mestre fará conferencias sobre Economia Mathematica.

Nova Vantagem Para os Generaes de Brigada

PODEM PASSAR PARA A RESERVA NO POSTO SUPERIOR

Autorizando a transferencia para a Reserva de Generaes de Brigada e dos Serviços, com o posto de general de Divisão e respectivos vencimentos, o presidente da Republica assignou o seguinte decreto:

"Art. 1º — Os generaes de Brigada e os dos Serviços do Exercito, desde que contem mais de 40 annos de tempo computavel para fins de inactividade e 8 de effectivo serviço no posto, poderão, á juizo do Governo, obter transferencia para a reserva com o posto e vencimentos de general de Divisão.

Art. 2º — Revogam-se as disposiçoes em contrario".

"Getulio Vargas, Soldado do Brasil"

A convite do Departamento de Imprensa e Propaganda, o escriptor e jornalista Chermont de Britto fará hoje, ás 17 horas, no Palacio Tiradentes, uma conferencia sobre o thema: "Getulio Vargas, Soldado do Brasil". A entrada é franqueada ao publico.

Melhoramentos Fluviaes na Ilha de Marajó

O director do Departamento Nacional de Portos e Navegação recebeu, do interventor federal no Estado do Pará, o seguinte telegramma:

"Apráz-me communicar-lhe que o engenheiro Innocencio Bentes acaba de communicar-me o inicio da limpeza e desobstrucção do rio Tartaruga, na ilha de Marajó. Congratulo-me com o prezado amigo por ver que um serviço tão relevante e reclamado desde 1874, contará com a segura orientação de sua capacidade technica e a maior boa vontade patriotica para que o tenhamos brevemente realizado. Saudações. José Malcher, interventor federal."

Além dos serviços executados no rio supra-citado, iniciou, recentemente, a referida Repartição, outros serviços de real importancia, na mesma ilha.

HONTEM, NO CATTETE

A MISSÃO CULTURAL URUGUAYA EM VISITA AO CHEFE DO GOVERNO

AS AUDIENCIAS CONCEDIDAS E OS MINISTROS RECEBIDOS EM DESPACHO

O presidente da Republica recebendo a Missão Cultural do Uruguay

Esteve hontem, á tarde, no Palacio do Cattete, em visita ao chefe do Governo, a Missão Cultural do Uruguay que ora se encontra nesta capital. Essa Missão é composta dos srs. Alberto Zum-Felde, Luiz A. Zebalos, Julio Cesar Araujo, José Beloni e Manuel Gonzalez, e presidida pelo embaixador Juan Carlos Blanco. Coube-lhe a organização, na Associação Brasileira de Imprensa, da Exposição do Livro Uruguayo, promovendo, na mesma occasião, sob os auspicios do ministro Alberto Guani, a installação de um instituto destinado a intensificar as relações culturaes entre os dois povos irmãos.

O presidente Getulio Vargas manteve alguns momentos de palestra com os representantes da intellectualidade uruguaya, trocando impressões sobre o movimento literario desse paiz amigo. Foi entregue nessa occasião, ao chefe do Governo, uma collecção da "Revista Nacional", offerecida pelo ministro da Instrucção do Uruguay, sr. Toribio Olazo.

Durante essa audiencia, foi tomado o flagrante acima.

DESPACHARAM COM O PRESIDENTE

Despacharam e conferenciaram com o presidente da Republica os srs. Arthur de Souza Costa, ministro da Fazenda, Waldemar Falcão, ministro do Trabalho, Marques dos Reis, presidente do Banco do Brasil, e Henrique Dodsworth, prefeito desta capital.

O presidente da Republica mandou apresentar cumprimentos ao sr. embaixador do Chile, por motivo da passagem da data nacional do seu paiz, pelo commandante Octavio de Medeiros, chefe interino do seu gabinete militar.

CONVIDANDO O PRESIDENTE PARA A FESTA DA ARVORE

Esteve hontem, no Palacio do Cattete, o sr. José Mariano Filho, presidente do Conselho Florestal Federal, afim de, em nome do referido Conselho, convidar o presidente da Republica para a "Festa da Arvore" a se realizar no proximo dia 21, ás dez horas da manhã, no Jardim Botanico.

— Esteve hontem, no Palacio do Cattete, o ministro W. A. A M. Daniels, dos Paizes Baixos, afim de agradecer a visita de cumprimentos do governo brasileiro pelo anniversario da data nacional do seu paiz.

VAE SER REVISTA A LEGISLAÇÃO DO ESTADO DA PARAHYBA

JOÃO PESSOA, 18 (A. N.) — O interventor federal constituiu uma commissão de revisão legislativa, com a incumbencia de examinar as leis do Estado e propor ao governo a reforma conveniente no sentido da sua actualização. A medida visa expurgar da legislação estadual lacunas e abusos, constituindo alguns verdadeiras anomalias. A commissão, que nada custará aos cofres publicos, é composta do procurador geral do Estado, do consultor juridico e dos advogados Horacio de Almeida e Odon Bezerra.

MUSICA

HOJE, "GIOCONDA"

Com um quadro notavel, será hoje cantada a "Gioconda", em penultima récita de assignatura.

Tomarão parte no espectaculo Zinka Milanov, Maria Benedetti, Bruna Castagna, Borgioli, Masini e Giacomo Vaghi.

ORCHESTRA SYMPHONICA BRASILEIRA

Tendo sido transferido o grande concerto que a Orchestra Symphonica Brasileira deveria realizar no domingo ultimo, será o mesmo levado a effeito no dia 22 do corrente, a's 21 horas, no mesmo local.

Será executado o seguinte programma:

Francisco Braga — Preludio do Contratador de Diamantes.

R. Strauss — D. Juan.

Haydn — Symphonia n. 104 (Londres).

Mahler — Adagio da 3.ª Symphonia.

Liszt — Rapsodia Hungara n. 2.

"QUARTETO LENER", NA CULTURA ARTISTICA

O famoso "Quarteto Lener" dará dois concertos para os socios da Cultura Artistica, nos proximos dias 22 e 30 do corrente, no Theatro Municipal.

O concerto de domingo será realizado a's 21 horas, sendo tocados Mozart, Beethoven e Brahms.

No 2.º programma constarão qdartetos de Cesar Franck, Debussy e Ravel.

Como se vê, a temporada será curta, mas excellente.

Defesa - Relampago

Os acontecimentos da Europa puzeram em voga a expressão "Blitzkrieg", que é a guerra-relampago. Ella se caracteriza pela rapidez e violencia do ataque, propositadamente levado a effeito para impedir qualquer tentativa de defesa. O systema nervoso do homem moderno vive sujeito aos ataques da guerra-relampago, movida por toda a sorte de emoções, excitamentos, contrariedades e paixões. As consequencias da luta pela vida fazem-se sentir de maneira penosa no systema nervoso, determinando a excitabilidade, as tristezas sem motivo, as coleras sem razão plausivel, as insomnias e todo o cortejo de soffrimentos dos neurasthenicos e esgotados. Para uma guerra-relampago aos nervos, a sciencia offerece a defesa-relampago do Benal. Benal póde ser considerado o especifico dos nervos, pela presteza e efficiencia com que os preserva dos ataques externos, mantendo a serenidade do espirito, o equilibrio do cerebro e assegurando o somno e a calma indispensaveis á normalidade das funcções organicas ligadas ao systema nervoso. Não se deixe abater pela fadiga nervosa, pelas excitações perigosas, pela insomnia. Faça a experiencia do Benal, que é uma formula rigorosamente scientifica, da autoria do maior neurologo do Brasil, prof. Austregesilo.

LIVROS NOVOS

"FINANÇAS DO BRASIL"

Recebemos um exemplar do livro "Finanças do Brasil, 1938-39" que acaba de ser editado pela Secretaria do Conselho Technico de Economia e Finanças do Ministerio da Fazenda.

O livro compreende varios capitulos, todos elles do mais alto interesse, como a situação geral da União e dos Estados, suas finanças baseadas em dados relativos aos exercicios do periodo 1929-1939; commercio exterior do periodo 1930-39 e diversas estatisticas economicas referentes aos emprestimos effectuados aos Estados e Municipios pelo Banco do Brasil e a Caixa Economica, bem como circulação de moeda e acquisição de ouro pelo Banco do Brasil.

Encerrando seu valioso texto, a "Finanças do Brasil" insere numerosas paginas contendo toda a legislação referente á creação da Commissão de Estudos Financeiros e Economicos dos Estados e Municipios e ao actual Conselho Technico de Economia e Finanças do Ministerio da Fazenda.

TACHYGRAPHOS
OBTEM BONS EMPREGOS
CURSO PRATICO E EFFICIENTE
Rua 7 de Setembro n. 65 — 7.º andar

Cinema

A Grande Conquista ou A Cavalgada da Coragem

"Dedicamos Este Film, aos Illustres Espiritos Americanos Que Ora Se Destacam na Defesa dos Sagrados Principios Democraticos"

(Especial para o DIARIO CARIOCA por Bob Hill)

Joan Fontaine, Richard Dix e Pail Patrick

Richard Dix é o herõe do film "A Grande Conquista" ou "A Cavalgada da Coragem", vigoroso drama que é a historia de uma grande nação, cheio de momentos fortes, onde sua arte encontra motivos para se expandir á vontade...

Richard Dix, tem nessa pellicula um desempenho que confirma, a sua fama adquirida depois de "Cimarron".

Gail Patrick, a pequena alucinante, a morena de corpo perfeito e sensual, é, sem duvida uma das grandes attracções de Hollywood. Seus films arrastam sempre uma multidão ávida por mergulhar os olhos nas linhas perfeitas do seu corpo e se deliciar com a sua belleza tropical e suggestiva... "A Grande Conquista" ou "A Cavalgada da Coragem" é um film de Richard Dix e Gail Patrick. Mas para rivalizar com Gail Patrick surgirá no mesmo film á figura loura de Joan Fontaine, outro deposito de "glamour" condicionado em Hollywood para tortura dos "fans" de todo o mundo. Entre uma morena "dos tropicos" e uma "loura deliciosa", o publico vacilará, como entre duas coisas igualmente bellas e valiosas...

"A Grande Conquista" ou "A Cavalgada da Coragem" é um film que nos conta a historia dos Estados Unidos no tempo, em que o oeste surgia perigoso á civilização, e aquellas vastas regiões chegou um homem extraordinario, que tinha em suas mãos o destino de uma nacionalidade. Sam Houston, herõe da conquista, soldado, politico, audaz e impetuoso. Odiado por uma mulher e inspirado por outra, um homem do destino! Os Estados Unidos produziram apenas dois soldados estadistas maiores que Sam Houston: George Washington e Andrew Jackson. Houston dedicou o melhor de sua vida á defesa de uma perseguida minoria, o indio americano. Mas quando rompeu o grito de guerra nas margens do Rio Grande, Houston seguiu os ditames de seu destino e partiu rumo ao Texas. Em San Jacintho enfrentou elle uma das mais decisivas batalhas do novo mundo, e conseguiu reunir ao seio da União Americana as victimas da tyrania do inimigo.

Na historia dos Estados Unidos, Houston destaca-se como aquelle que mais contribuiu para augmentar o territorio nacional e um dos que mais se destacaram em honrar e dignificar a sua Patria. Este é o historico episodio da vida de Sam Houston — um homem cujo destino foi heroicamente pela causa da Liberdade. Dedicamos pois este film que no Brasil intitula-se "A Grande Conquista" ou "A Cavalgada da Coragem", aos illustres espiritos americanos que ora se destacam na defesa dos sagrados principios democraticos.

"A Grande Conquista" ou "A Cavalgada da Coragem" é um dos mais extraordinarios celluloides, pela sua movimentação e pelos seus quadros de empolgante belleza... Inspirado em factos reaes, pinta ao vivo á existencia dos pioneiros da civilização.

No decorrer desta sensacional pellicula, que reune milhares de extras, além de Richard Dix, Gail Patric, Joan Fontaine, Edward Ellis e Ralph Morgan, o espectador tem a opportunidade de assistir a combates tremendos e ter sua emoção salteada a cada passo pelo realismo de certas scenas.

Cartaz do Dia

São Luis — "Minha Esposa Favorita" com Irene Dunne e Cary Grant. Horario: 2 — 4 — 6 8 e 10 horas.

Plaza — "Rival Sublime" com Deanna Durbin. Horario: 2 — 4 — 6 — 8 e 10 horas.

Metro — "... E o Vento Levou" com Vivien Leigh e Clark Gable. Horario: 1|2 dia — 4 e 8 horas.

Palacio — "Pinocchio" — Desenho colorido de Walt Disney. Horario: 2 — 3.40 — 5.20 — 7.00 — 8.40 e 10.20 horas.

Odeon — "Fogo nas Veias" com Priscilla Lane. Horario: 2 — 4 — 6 — 8 e 10 horas.

Imperio — "Charlie Chan e o Estrangulador" com Sidney Toler. Horario: A partir das 2 horas.

Gloria — "Cinesc Gloria", "Os Ultimos Jornaes da Guerra" e "Desenhos Coloridos".

Pathé Palacio — "Carnaval de Veneza" com Toti Dal Monte. Horario: 2 — 4 — 6 — 8 e 10 horas.

Rex — "A Bella Lilian Russell" com Alice Faye e Henry Fonda. Horario: 2 — 4.30 — 7.00 e 9.20 horas.

Broadway — "La Boheme" com Martha Eggerth e Jan Kiepura — Horario: 2 — 4 — 6 — 8 e 10 horas.

Cine-Trianon — Jornaes — Imprensa Animada Cinesc.

CENTRO

Eldorado — "Sonho Maravilhoso" e "Paixonite Aguda".

Parisiense — "Atire a Primeira Pedra".

Opera — "Irene" e "Valentia de Gringo".

Metropole — "Raffles" e "Patrulha Nocturna".

Pathé — "Rancho Grande".

Popular — "20.000 Homens por Anno", "Mulher Esquecida" e "Ella Prefere os Athletas".

Primor — "A' Uma da Madrugada" e "O Rei dos Gangster".

Floriano — "Imitação da Vida" e "A Pista de Fogo".

Paris — "Noites de Vigilia" e "Jejum de Amor".

São José — "Sympatrico Jeremias".

Iris — "Chutando Alto" e "Eu Sou um Criminoso".

Ideal — "Robinson Suisso" e "Travessuras de Alta Escola".

Mem de Sá — "Jeronymo" e "O Avião Mysterioso".

Lapa — "Tres Camaradas" e "Coração de Bandido".

BAIRROS

Polytheama — "A Ultima Confissão" e "Ingenua da Roça".

Guanabara — "Robinson Suisso" e "O Caminho da Gloria".

Roxi — "O Ultimo Encontro".

Pirajá — "As Aventuras de Gulliver".

Ipanema — "Chutando Alto".

Ritz — "Atire a Primeira Pedra".

Varieté — "A Mulher faz o Homem."

Americano — "Casa Sinistra" e "Detective Particular".

Rio Branco — "Princeza do Eldorado" e "O Pequeno Petulan.te".

Centenario — "Meu Reino por um Amor" e "Ingenua da Roça".

Bandeira — "A Enfermeira Edith Caveil" e "Guerrilheiros do Texas".

Avenida — "A Vida do Dr. Ehrlich".

America — "Rebecca".

Guarany — "Romance no Rio" e "O Homem Leão".

Catumby — "Esposas Clumentas" e "O Homem das Calamidades".

Apollo — "Mr. Wong no Bairro Chinez" e "Dinheiro Falso".

São Christovão — "Pêga Ladrão" e "Labios Sellados".

Jovial — "Regimento Heroico".

Tijuca — "Dois Palermas em Oxford" e "A Pista de Fogo".

Villa Isabel — "Sonho Maravilhoso" e "A Patrulha Nocturna".

Velo — "Raffles" e "A Familia Carter".

Edison — "Na Antiga Nova York" e "Eu sou um Criminoso".

Grajahu' — "Cadetes em Apuros" e "O Piloto Temerario".

Haddock Lobo — "A Mulher faz o Homem".

Maracanã — "Garota da 5ª Avenida" e "Ella Prefere os Athletas".

Fluminense — "O Passaro Azul" e "Tramas do Crime".

SUBURBIOS (Central)

Mascotte — "Roubei um Milhão" e "Victimas do Divorcio".

Meyer — "Ao Rufar dos Tambores" e "O Grande Rodeio".

Para Todos — "A' Uma da Madrugada" e "Difficil de Apanhar".

Beija-Flor — "O Gato e o Canario" e "A Pequena do Rio".

Piedade — "O Corcunda de Notre Dame".

Quintino — "Na Antiga Nova York" e "Labios Sellados".

Colyseu — "O Amor que não Morreu" e "O Homem Pratico".

Alpha — "A Ilha do Thesouro" e "Bandoleiro do Eldorado".

Modelo — "Jeronymo" e "A Patrulha Nocturna".

Madureira — "Dias sem Fim" e "A Familia Carter".

Moderno — "Garota da 5ª Avenida" e "Eu Sou um Criminoso".

Realengo — "Demonio sobre Rodas" e "Adolescencia".

Imperial — "Direito de Peccar" e "Tobolsk, Prisão Maldita".

Campo Grande — "3 Horas de Amor" e "Uma Ladra Encantadora".

NICTHEROY

Odeon — "O Magico de Oz".

Imperial — "A Ultima Confissão" e "Piloto Temerario".

Eden — "Charlie Chan no Panamá".

THEATROS

MUNICIPAL — "Gioconda", ás 21 horas.

GYMNASTICO — "Guerra do Alecrim e da Mangerona" de Antonio José, ás 20.30 horas.

SERRADOR — "Deus lhe Pague" (de Joracy Camargo), ás 20 e 22 horas.

CARLOS GOMES — "Minas de Prata" (Comp. Nacional de Operetas), ás 20.30 horas.

RIVAL — "Crepusculo" (Companhia Jayme Costa), ás 20 e 22 horas.

RECREIO — "Eva", (Comp. de Operetas) com Vicente Celestino, ás 20.30 horas.

APOLLO — "Marido de Minha Sogra" de Ildefonso Norat e Cunha Filho, ás 20 e 22 horas.

REPUBLICA — "Perua", Companhia Alda Garrido, ás 20 e 22 horas.

CASA DO CABOCLO — "Balangandan da Felicidade", de Plinio de Andrade, ás 20 e 22 horas.

SOCIAES

CARNET

Com o successo habitual, o Departamento Social do Fluminense Football Club realizará hoje, quinta-feira, ás 20,30 horas, em seu restaurante, mais uma magnifica "soirée" de convivencia social, onde serão apresentados artistas do nosso "broadcasting" e amadores do Club.

— O grande baile da Primavera que o veterano Club de São Christovão realizará em seus amplos salões no sabbado, promette revestir-se de um brilhantismo completo.

— O Departamento Social do Club dos Cantadores fará realizar no proximo domingo, 22 do corrente, um elegante "chá-dansante" no "grill-room" do Casino Balneario da Urca, com inicio ás 16 horas e no decorrer do qual serão apresentados interessantes numeros de palco pelo conhecido "show" do Casino.

Os srs. associados e familias terão ingresso mediante a apresentação da carteira social e do recibo do mez corrente (9).

— No sabbado, dia 21, ás 23 horas, o Club de Regatas do Flamengo abrirá o seu magnifico salão de festas para commemorar com um elegantissimo baile o dia da Primavera. Nessa noite o salão de sua séde estará ricamente ornamentado de flores naturaes e comparecerão duas excellentes orchestras para melhor enthusiasmo dos associados.

O traje exigido, é o de casaca, smoking, diner-jacket ou sumer-jacket.

ANNIVERSARIOS

Fazem annos hoje, os srs.: drs. Abelardo Gurgel de Bittencourt, Leonardo Truda, Julio Mirabeau de Azevedo, Raul Bibiano Bastos e Abelardo Cavalcanti Mello; jornalista Basilio Vianna, Tupy Silveira de Mello, Alvaro A. da Rocha, Milton Ypiranga dos Guaranis, Waldyr Flavio Diniz, Lodolpho Florins, Ary Campello Magalhães, Luiz Joaquim Ribeiro, Gentil Campos, Henrique Pollsier, Flavio Pessoa Costa e Francisco Paraiso Cavalcanti de Albuquerque.

Senhorinhas: Yolanda Lopes Rodrigues, Jandyra Pereira Leite e Mirian Santoro.

Senhoras: Besanzoni Lago, Borges de Faria, Nunes Ferreira, Marietta V. Damaso, Maria de Lourdes Freire Silva e Aracy Carneiro da Silva.

— Walter Pires Leite — Faz annos hoje o sr. Walter Pires Leite, auxiliar do gabinete do secretario geral do Administração, da Prefeitura. Por esse motivo, o anniversariante receberá de seus amigos muitos votos de felicidade.

2— Senhorinha Maria Luiza Nery — Passa hoje o natalicio da interessante senhorinha Maria Luiza Nery, filha do dr. Gastão Nery e de sua senhora d. Aracy Nery.

EM ACÇÃO DE GRAÇAS

Dr. Jorge Dodsworth — Em regosijo pelo restabelecimento do dr. Jorge Dodsworth, secretario geral de Administracção, os funccionarios da Prefeitura mandam celebrar, no proximo dia 26, ás 9 horas, na igreja da Candelaria, missa solenne em acção de graças, sendo officiante o bispo D. Mamede.

VIAJANTES

Pelo avião da linha internacional da Pan Americana Airways, chegaram hontem, procedentes de Buenos Aires: coronel Angelo Mendes de Moraes, sra. Deborah de Moraes, Miguel A. Aloy, Victor Coelho Bouças, senhorinha Maria Elena Llhanos Cucullo, senhorinha Celia Julia Llano Cucullo e senhorinha Beatriz Cucullo e de Porto Alegre: Raphael K. Dabdab, sra. Rosa Dabdab e Elias Dabdab.

Pelos aviões "Electra" da linha mineira da Panair do Brasil, chegaram ao Rio de Janeiro, rocedentes de Bello Horizonte: Max Wolfson, Napoleão Barros, João Alves Saldanha, Argemiro Ferreira, dr. Miguel Mauricio da Rocha, dr. Oscar Mauricio da Rocha, sra. Maria Thereza Mauricio, Luiz Haas, José Fernandes Oliveira, dr. Alberto Alvares, Kurt Rampp, John Stewart, sra. Netta D. Stewart, José Bahia Mascarenhas, sra. Julieta Bahia e sra. Antonina Bahia.

Pelo avião da linha gaucha da Panair do Brasil, partem hoje, ás 6 horas da manhã, do Aeroporto Santos Dumont, com destino a São Paulo: Robert P. Weeler, Donald L. Moore, Renê Berger e Mohoyoshi Suyematsu e para Porto Alegre: Alvaro Lima Santos e sra. Anna Ferreira Santos.

Do mesmo aeroporto, ás 6.30 horas, parte um avião da linha internacional da Pan American Airways, conduzindo os seguintes passageiros, para Belém do Pará: Mario Jopper Carneiro da Cunha; para Port of Spain: Edwin D. Avary, sra. Nancy Avary, Edwin Avary Jr. e Mary Avary e para Miami: Dancan M. Jamieson.

Pelo avião "Electra" da linha mineira da Panair do Brasil, partem, ás 9 horas, para Bello Horizonte: dr. Joaquim Arrojado Lisboa, Gaston Maigné, Charles W. Wright, Edward D. MacLawghlin, dr. Fabio Oliveira Penna, Roberto Moreira, Fernando Van Calster e José F. Oliveira.

OPTICA MODERNA
CASA ESPECIAL
LONGE PERTO
Arthur Jacintho Rodrigues
RUA 7 DE SETEMBRO, 47
TEL. 23-4437 — RIO DE JANEIRO

Uma Festa de Cordialidade na Embaixada Britannica

Reunindo, em sua festa de cordialidade, o jornalista britannico sr. Kenneth Drubb, director do Departamento Latino Americano do Ministerio de Informações da Grã-Bretanha, que se encontra de passagem por esta capital, e jornalistas brasileiros, o embaixador Geoffrey Knox offereceu na séde da Embaixada Britannica um almoço ao qual compareceram, além de sua excellencia e do jornalista visitante, os srs. Lourival Fontes, director do Departamento de Imprensa e Propaganda; Herbert Moses, presidente da A. B. I.; dr. Renato Almeida, chefe do Serviço de Imprensa do Itamaraty; G. I. F. Neel, director da Leopoldina; Norman R. Davies, director da City Improviments; jornalistas Costa Rego, Elmano Cardim, Paulo Bettencourt, Joaquim de Salles, Candido Campos, José Maicel Filho, Ozéas Motta, Lycurgo Costa, Connor Green, 1º secretario da embaixada da Inglaterra e Arthur Abbot, addido de imprensa da Embaixada.

FABRICA BANGU
TECIDO PERFEITO
FIRMEZA DE CORES
LINDOS PADRÕES
DURABILIDADE
BANGU
EXIJA NA OURELLA
BANGU - INDUSTRIA BRASILEIRA

Proximas estréas

"RIVAL SUBLIME" EM EXHIBIÇÃO NO PLAZA

Deanna Durbin está alcançando um successo insuperavel em "Rival Sublime" e o Plaza tem sido pequeno para conter as enormes multidões que accorrem diariamente ao cinema ansiosas por rever a garota dos mil encantos no seu melhor film. Se ainda não assistiu á "Rival Sublime", onde Deanna se rivaliza com Kay Francis, não perca a occasião, pois o film é sublime.

"MARIDOS EM PROFUSÃO"

Nada mais licito que prognosticar um successo sem precedentes á proxima estréa de "Maridos em Profusão", no Plaza. Além disso, concorre para tal criterio — o facto de possuir um elenco de primeirissima, com Jean Arthur num papel de esfusiante personalidade, ás voltas com a dupla de maridos que conquistou por acaso, e que são Melvyn Douglas e Fred Mac Murray...

"ZONA TORRIDA"

James Cagney, Ann Sheridan, Pat O' Brien, vivendo um drama extranho, entrecortado de gemidos de guitarra, canções dolentes, quadris bamboleantes, ventarolas, palmeiras que se curvam e zumbidos de besouros multicores...

Eis o que nos reserva a Warner Bros., com seu "torrifico" "Zona Torrida" (Torrid Zone) no Odeon, a partir de amanhã.

William Keighley dirigiu "Zona Torrida", onde ainda estão Jerome Cowan, George Tobias, Andy Devine, Helen Vinson, etc., e no qual tambem ouviremos Sheridan cantando "Mi Caballero".

"SERGIO PANINE"

"Sergio Panine" — o fascinador de mulheres não tinha escrupulos para attingir os seus fins. O film "Sergio Panine", extrahido de um romance de Georges Ohnet, é a historia empolgante desse aventureiro de casaca. Um drama que se passa num ambiente de luxo e onde as paixões se entrecruzam como no vortice de um cyclone.

Youka Troubetskoy, um principe de verdade, Françoise Rosay, Sylvia Bataille e Pierre Renoir são os interpretes desta magnifica producção que o Pathé Palacio estreará segunda-feira proxima.

INESQUECIVEIS CANÇÕES!, EM "OH! MARIETTA"

Em "Oh! Marietta", ouviremos Nelson Eddy como um jovem, galante e intrepido official, que lutando por um ideal enfrentando perigos e lutando com ingentes difficuldades, estimula a si e aos que o cercam, enfrentando o perigo com galhardia e coroando suas victorias com bellas canções em que faz a apotheose de suas victorias, de seus guerreiros e a consagração do amor ao qual elle, um homem de ferro, não póde resistir.

Veremos Jeannette Mac Donald, uma timida e bella joven que, estimulada pela bravura e espirito de desprendimento do jovem official torna-se sua companheira intrepida e dedicada que com voz de ouro faz a apotheose do seu amor e dos rasgos de heroismo do seu amado.

O cinema Broadway, que procura satisfazer ao seu grande publico, passará a exhibir "Oh! Marietta" a começar de segunda-feira proxima.

FILMS NO CARTAZ

".. E O VENTO LEVOU", O ASSUMPTO UNICO DA CIDADE!

Scarlett O'Hara... Vivien Leigh... Melaine, Olivia de Havilland... Clark Gable, vibrante, altivo, dominador, Rhett Butler... aquelle colorido inesquecivel, prodigioso de belleza... Tara, a terra, o lar bem-amado de Scarlett... a invasão de Atlanta, o fogo envolvendo a cidade e envolvendo de drama destinos... tambem a musica, a musica descriptiva, apaixonante, miraculosa, que torna mais emocionantes e lyricos todos os "instantes" do film — emfim, "... E o Vento Levou" é bem o assumpto da cidade toda! O Metro, onde tantos têm sido os "hits" respeitaveis, os "records" assombrosos, está vivendo os seus maiores dias, com a apresentação do superespectaculo produzido por David Selznick e distribuido pela Metro Goldwyn Mayer!

Das 10.30 da manhã — embora a primeira sessão só comece ao meio-dia! — em deante, o Metro regorgita. E "... E o Vento Levou", com quatro horas de projecção — em todas as suas sessões (meio-dia, 4 da tarde e 8 da noite) é um deslumbramento que leva multidões ao mais desejavel dos extases.

NOTICIAS DO ESTADO DO RIO

Esteve hontem no Palacio do Ingá, em Nictheroy, tendo almoçado com o interventor Amaral Peixoto, o sr. Punaro Bley, interventor federal no Estado do Espirito Santo. Após o almoço, os dois interventores conversaram longamente a respeito dos interesses affins dos Estados que governam.

— O Syndicato dos Operarios Metallurgicos de São Gonçalo, associando-se aos poderes publicos, commemorará, com um grande programma de festividades, o cincoentenario daquelle municipio.

A's 9 horas, todos os associados concentrar-se-ão na séde, á rua Alberto Torres, em Neves, afim de tomarem parte, juntamente com as alumnas da escola mantida pelo syndicato, no desfile que se realizará domingo. A's 15 horas, terá logar a assembléa extraordinaria para tratar do enquadramento da associação na nova lei syndical, verificando-se, a seguir, ás 16 horas, uma sessão solenne em homenagem ao interventor Amaral Peixoto e ao prefeito municipal.

Por fim, serão inaugurados a nova séde e o pavilhão social.

— Possuindo, em comparação com as areas occupadas pelas capitaes das demais unidades federativas, a menor extensão territorial, Nictheroy se destaca, no momento, pelo seu desenvolvimento urbanistico e pelas condições hygienicas que offerece aos seus habitantes.

Com 71 kms2, apenas, esta capital possue, segundo apuração do Departamento de Estatistica do Estado do Rio, 254 logradouros publicos, representando 1,68% dos logradouros existentes em todas as capitaes do paiz, cujo total é de 15.128.

Dos 254 logradouros existentes, 213 são pavimentados (Brasil — 4.960, percentagem 4,29), 14 ajardinados (Brasil — 354, percentagem 3,95) e 127 arborizados (Brasil — 2.242, percentagem 5,66).

O Embaixador da França Despede-se da Imprensa

O presidente da Associação Brasileira de Imprensa recebeu do embaixador de França sr. Jules Henri, a seguinte carta:

— "Meu caro amigo. Sensibilizou-me extraordinariamente o telegramma que me enviastes em vosso nome pessoal e no da Associação Brasileira de Imprensa. Eu vos agradeço muito sinceramente. E' com vivo pezar que deixarei o Brasil, ao qual, não obstante a minha curta estadia, eu me sentia ligado tanto pelos laços que sempre existiram entre os nossos dois paizes como pela sympathia que sempre me foi manifestada. Conservarei das relações com os membros da imprensa brasileira a melhor recordação. Tambem vos serei muito reconhecido de lhes dizer como apreciei os testemunhos de sympathia e de comprehensão que me deram durante a duração do meu mandato. Aceite meu caro amigo, a expressão de meus sentimentos os mais elevados e cordiaes. — (a.) Jules Henri".

Cinema "Olinda"

O sr. V. R. Castro deve sentir-se orgulhoso em já ter prompto mais um cinema para seu circuito. O Olinda que vae ser inaugurado ainda este mez, á praça Saenz Peña, além de uma grande surpresa que a empreza reserva para essa inauguração, seus futuros frequentadores encontrarão, não sómente bons programmas, como tambem um certo conforto individual que o farão esquecer os cinemas da Cinelandia, ainda, mesmo que o cinema Olinda mereça figurar entre os melhores da cidade. Mas... nem todos os grandes cinemas devem estar no centro da cidade. Coube á praça Saenz Pena possuir uma casa de espectaculo digna de todos os elogios e isto devemos a iniciativa do sr. V. R. Castro.

Na Grande Reunião Annual do American Bar Association, de Philadelphia

(Especial para DIARIO CARIOCA)

Na grande reunião annual do American Bar Association, o famoso centro dos advogados norte-americanos, o embaixador João Neves da Fontoura, que se encontra actualmente em missão especial nos Estados Unidos, pronunciou o seguinte discurso:

Embora de passagem por este grandioso paiz, com outros objectivos, não quiz deixar de ter a honra e o prazer de me encontrar, ainda que por poucos momentos, no seio da American Bar Association.

Tanto maior é a minha satisfação quanto é certo achar-me de novo nesta historica cidade, que todo o mundo sabe ter sido o berço da independencia norte-americana.

Já tive a fortuna de percorrer estes logares sagrados, que conservam o culto da vossa maravilhosa tradição e fazem de Philadelphia, ao mesmo tempo, uma lição do passado e um grande exemplo do presente.

De novo, os ideaes de soberania de cada patria estão reclamando o bronze do vosso sino, que só materialmente se fendeu nos funeraes de Marshall, porque, graças á força do vosso idealismo e á energia das vossas reservas moraes, continua, immenso e sonoro, a conclamar todos os homens de boa vontade para o goso da paz, da justiça e da liberdade.

Pertenço, como vós todos, á classe dos advogados.

Estou certo de não exhorbitar, por falta de mandato expresso, assegurando-vos que todos os advogados brasileiros participam dos vossos sentimentos, de amor ao direito, de respeito á lei, de veneração pela justiça. E' esta, por todos os tempos e logares, a caracteristica da nossa carreira. Somos indispensaveis para a compreensão exacta da justiça. Um tribunal só é um tribunal quando tem defensores. Por isso, disse um grande escriptor, que só ha bons juizes onde ha bons advogados. Estaes nesta assembléa fazendo um estudo comparativo das leis entre os varios paizes. Embora não pensasse, quando vim aos Estados Unidos, em ter a felicidade de encontrar-me nesta reunião, desejo pedir a vossa attenção para as modernas leis sociaes do Brasil.

Em menos de um decennio, o meu paiz, pela obra perseverante, systematica e previdente do presidente Getulio Vargas partindo do quasi nada anterior, chegou a dispôr de uma legislação inspirada no anseio de dignificar socialmente as classes trabalhadoras, assegurando-lhes o bem estar material, dando-lhes assistencia e garantias, sob a fórma de serviço publico obrigatorio.

No Brasil, não ha apenas uma legislação intelligente e adequada regendo a situação dos trabalhadores. Ha tambem uma Justiça do Trabalho, com uma representação paritária de empregadores e empregados. E tudo isso se consumou sem conflictos sangrentos e sem alteração do rythmo do esforço commum para o engrandecimento do paiz.

Ainda recentemente entraram em execução as leis do salario minimo e da habitação. De ambas esperamos melhorar ainda mais as condições de vida dos trabalhadores, sem prejuizo dos interesses do commercio e das industrias.

Sem duvida, o meu paiz soffre materialmente as consequencias da calamidade universal, que ensanguenta tres continentes, mas leis, como aquellas, a que me refiro, permittem-lhe supportal-as sem abalos internos na sua estructura economica e nas fontes de sua producção e da sua riqueza.

Rogando a vossa illustre attenção para o estatuto social trabalhista do Brasil, não tive senão o intuito de contribuir para o exame de um dos mais seductores aspectos do direito.

Sr. João Neves

Sabeis melhor do que eu que as novas condições do mundo, depois da conflagração européa, deram ao direito social caracteristicas inconfundiveis.

Participando das virtualidades do direito publico e do privado, é hoje o direito social uma terceira categoria, que altera o antigo dualismo romano e se converte num "tertium genus".

Tudo indica que o dia de amanhã, tão carregado de sombras, ainda lhe dê novos matizes e lhe accrescente novos valores juridicos.

Quero agradecer agora á American Bar Association a honra, que me concedeu, convidando-me para o seio desta notavel assembléa. Falando-vos hoje, nesta historica cidade, em nome dos juristas do meu paiz, ouso encarecer a premente necessidade de reforçarmos cada vez mais os laços de fraternidade entre todas as nações da America. Nunca elles foram, graças a Deus, mais fortes nem mais necessarios.

A tormenta, que ruge lá fóra, embora não longe, dada suppressão mecanica das distancias, impõe a todos os tripulantes e passageiros da grande nave continental a observancia de um regime de união, amizade, defesa e segurança.

Somos hoje 21 bandeiras republicanas agitadas pelos ventos de dois oceanos. Estes largos annos de intimidade, lado a lado, provaram que as nossas differenças de clima, de temperamento, de raça, de lingua, não constituiam um obstaculo á solidariedade de tantos milhões de homens. Cada um de nós tem os seus particularismos, as suas necessidades, os seus problemas, os seus methodos e — até se quizerdes — os seus complexos.

Mas todas as differenças desapparecem quando pensamos americanamente. E pensar americanamente não é excluir a humanidade, mas incluil-a no mesmo sentimento de respeito reciproco pela soberania de cada paiz, nos mesmos ideaes de christianizar o mundo pela exclusão da violencia e da conquista.

Da mensagem do presidente Monroe até hoje, cada dia se aperfeiçôa o corpo de doutrina por elle criado e ainda recentemente concretizado em um novo instituto internacional, pela Conferencia de Havana, na qual tive a honra de tomar parte, embora minima.

O illustre presidente Roosevelt, accentuando as caracteristicas da boa vizinhança entre as nações da America, deu um novo e decisivo passo para approximar os povos do Novo Mundo, que, procedendo do Velho, têm augmentado o capital recebido, não só nas realizações materiaes, senão tambem do ponto de vista espiritual e politico. Mas a obra de solidariedade dos homens da America não depende apenas dos governos. Depende principalmente dos povos, que precisam se conhecer, compreendr e estimar.

Sejam as minhas ultimas palavras um testemunho de admiração pelos Estados Unidos no que esta nação tem de grande em seu majestoso passado, no que ella tem de empolgante em seu dynamismo contemporaneo, á espera do imprescutavel destino, que Deus lhe reserva para o bem da humanidade

Regra de Sabedoria

Uma das regras de sabedoria da boa hygiene é de que é sempre melhor prevenir do que curar. Isso é especialmente verdadeiro em relação aos males dos nervosos. Ninguem ignora que a vida moderna impõe ao systema nervoso pesados tributos. Nestes tempos de guerra, esses tributos augmentam e póde-se dizer que nenhum homem civilizado consegue roubar-se inteiramente aos effeitos devastadores da trepidação criada pelo conflicto sobre os nervos. E' o que dizem os especialistas, cujos consultorios subiram muito de frequencia depois do inicio das hostilidades na Europa. Mas, para que expor-se a esses males, se a sciencia possue o meio facil, rapido e seguro de previnil-os? O Benal dá aos nervosos a tranquillidade de que necessitam, assegura o seu somno, impede as excitações perigosas e garante a perfeita normalidade do systema. E' o recurso mais prompto, commodo e efficaz para previnir as consequencias danosas da vida trepidante e dos sobresaltos causados pela guerra. Benal é uma formula do professor Austregesilo. Milhares de pessoas devem-lhe a regularidade do somno, a calma do espirito e os beneficios inegualaveis de saude nervosa.

LIVRARIA ALVES
Livros collegiaes e academicos

1.° Congresso Pan Americano de Ophtalmologia

Realizar-se-á em Cleveland, Estados Unidos, no dia 12 de outubro proximo, o 1º Congresso Pan Americano de Ophtalmologia. Designado pelo governo brasileiro, partiu, hontem, a bordo do "Brasil", via Nova York, acompanhado de sua familia, o delegado do nosso paiz, dr. Nelson Moura Brasil do Amaral, presidente da Liga Nacional de Prevenção da Cegueira e da Sociedade Brasileira de Ophtalmologia.

DESPERTE A BILIS DO SEU FIGADO

Sem Calomelanos — E Saltará da Cama Disposto Para Tudo

Seu figado deve derramar, diariamente, no estomago, um litro de bilis. Se a bilis não corre livremente, os alimentos não são digeridos e apodrecem. Os gazes incham o estomago. Sobrevem a prisão de ventre. Você sente-se abatido e como que envenenado. Tudo é amargo e a vida é um martyrio.

Uma simples evacuação não tocará a causa. Nada ha como as famosas Pillulas CARTERS para o Figado, para uma acção certa. Fazem correr livremente esse litro de bilis, e você sente-se disposto para tudo. Não causam damno; são suaves e contudo são maravilhosas para fazer a bilis correr livremente. Peça as Pillulas CARTERS para o Figado. Não aceite imitações. Preço 3$000.

Administração da Cidade

Prefeitura do Districto Federal

GABINETE DO PREFEITO

Pelo seu assistente militar, cap. Isolino Ulha, o prefeito fez-se representar: na solemnidade da entrega do premio "Paulo de Frontin", realizada no Club de Engenharia e na sessão de posse da nova directoria da Sociedade Brasileira de Tuberculose.

Pelo mesmo official fez, tambem, apresentar cumprimentos ao embaixador do Chile, pela passagem de mais um anniversario da independencia desse paiz.

— O prefeito fez-se representar pelo seu secretario particular dr. Octavio de Campos Tourinho, no espectaculo realizado hontem no Theatro Municipal, em beneficio da Casa do Estudante do Brasil.

— Estiveram com o prefeito os srs.: Jesuino de Albuquerque, Alfredo Santos, Lino José de Paiva e membros da Delegação Universitaria do Paraguay.

PAGAMENTOS

Serão pagos hoje, nos locaes de trabalho, pelo Departamento do Pessoal, da Secretaria Geral de Administração, os serventuarios que trabalharam até o dia 31 de agosto nos nucleos pertencentes ao lote 3.

Os serventuarios inactivos e pertencentes ao nucleo 003, cujos numeros de matricula terminem em 3, deverão comparecer, hoje, á Pagadoria — Palacio da Prefeitura — afim de receberem seus vencimentos.

SECRETARIA GERAL DE ADMINISTRAÇÃO

Relação dos candidatos admittidos como extranumerarios-mensalistas — Medidores —, de accordo com a autorização do prefeito, exarada no officio n. 111, de 14|5|40, da C. O. N., do Departamento de Obras, da Secretaria Geral de Viação e Obras:

Ney da Cunha Machado, José Gomes Colbert Filho, Antonio Collecta de Almeida e Moacyr Fernandes Lopes.

Despachos do secretario geral dr. Jorge Dodsworth:

Anahita Dall'Orto Figueira de Mattos — Fixados em 13:800$ annuaes os proventos de inactividade, de accordo com o parecer do director do Departamento do Pessoal. José Rodrigues Dias — Indeferido por falta de amparo legal. Malvina Trindade — De conformidade com a autorização do prefeito exarada no processo n. 1.394|40, por ter contraido matrimonio, fica rectificado para Malvina Trindade Vianna, o nome da funccionaria a que se refere o presente titulo. Cacilda Beck Guimarães — De conformidade com a autorização do prefeito exarada no processo n. 1.394-40, por ter contraido matrimonio, fica rectificado para Cacilda Guimarães Lemos Guerra, o nome da funccionaria a que se refere o presente titulo. Esmeralda Oberg de Aguiar — Indeferido á vista das informações que evidenciam não haver paridade com os casos que invoca, visto como a requerente só pleiteou a contagem de seu tempo de serviço fóra do prazo legal. Officio S|N, do C. P. O. R. (Claudius Rocha Monte Vianna) — De accordo com as informações. Electrolux S|A — A' vista do despacho do prefeito, relacione-se a presente despesa para pedido de abertura de credito. Francisco da Silva Mendes — Indeferido, á vista das informações, por não ter completado, até 10 de janeiro de 1925, data da revogação do decreto 2.188, de 1921, o tempo de serviço necessario á concessão da gratificação pleiteada. (Reproduzido por ter saido com incorrecções).

Rectificação de nome: — Officio n| 241, de 4|7|40, do Departamento do Thesouro, da Secretaria Geral de Finanças: Nome constante da relação — Irene Gonzaga. Nome rectificado — Irene Gonzaga da Fonseca.

Departamento do Pessoal

AVISO — Datas em que deverão reassumir o exercicio, os funccionarios abaixo relacionados, de accordo com as altas concedidas pelo Serviço de Inspecção Medica:

Secretaria do Prefeito

Mauro de Carvalho Miranda no dia 16|9|40.

Secretaria Geral de Educação e Cultura

Lia Corrêa Dutra — Alfredo Altanasio e Segundo Drumond, no dia 17|9|40.

Secretaria Geral de Saude e Assistencia

Judith Bezerra de Barros Malta, no dia 16|9|40; Celeste Sá Freire, no dia 17|9|40; Noemia Silva e Souza, Judith Pessoa Garcia e Mario Longo, no dia 18|9|40. Agostinho Romualdo, Desterro Ignacio da Costa, Maria de Jesus Carvalho e Leonor Corrêa de Mattos, no dia 19|9|40.

Secretaria G. de Viação e Obras

Benedicto Rodrigues de Araujo, Armando Cadaval Filho, João de Moraes, Augusto Veiga e Antonio Jeronyho, no dia 17|9|40; Domingos Antonio Soriano e Maximino Soares Souza, no dia 18|9|40.

SECRETARIA GERAL DE FINANÇAS

Acto do secretario geral dr. Mario Mello:

PORTARIA n. 253 — De accordo com o officio n. 1.401, de 21 de agosto ultimo, desta Secretaria Geral, foi designado o official administrativo classe 72, Alice Lós de Azevedo, para ter exercicio no Departamento do Contencioso Fiscal.

Despachos do secretario geral: Abreu & Barbosa — Indeferido, por estar prescripto o direito de reclamar a restituição por via administrativa. José Rodrigues — Regularize o pagamento do imposto de licença de localização do estabelecimento e volte, querendo. Germano de Oliveira Ponce — Cobre-se sobre 25:000$. Americo Antonio Magalhães — Restituam-se, em termos, a quantia de reis 14:580$, em face dos pareceres. Ermelinda Candida Mendes — Mantenho o despacho recorrido.

Departamento de Fiscalização

Despachos do director:

Expediente do dia 18 de setembro de 1940.

Alvaro Mello & Cia. Ltda. — Americo Ludolf — Agnello Saraiva — Barcellos Bertaso & Cia. — Custodio da Fonte — José Pedroso — Luiz Ferrando & Cia. Ltda — Mauricio Durval — Mattos Rocha & Cia. — Moszek Adler — Propagadora da Cultura Manual Ltda. — Washington e Wilkersons — Cobre-se. Bento Barcellos — Gastão Baptista Ferreira — Mantenho os autos. Alves & Monteiro — Edgard Ferreira do Nascimento — Mantenho os autos. Erich Rahm — Indeferido. Mantenho os autos. A. de Freitas Ribeiro — Cancello o auto. A infracção não foi praticada pelo requerente, mas sim pela Cia. Fornecedora de Kerozene. Felix Rodrigues — Cobre-se a taxa de numeração e chapa. Joaquim Martins — Cancello o auto. Julieta Peixoto Garcia — Cancello o auto. Eduardo Seabra Pinheiro — Deferido na fórma do parecer.

PAGAMENTOS DE HOJE NA CAIXA REGULADORA DE EMPRESTIMOS

Serão pagos hoje, dia 19 de setembro, os seguintes emprestimos:

Matriculas numeros:

9631 8042 22209 6624 17328 41368 19448 17086 5632 17913 21988

Pagamentos já annunciados:

Dia 12: 158 — 12127 — 15236; Dia 26: 11882; Dia 28: 3180; Dia 29: 1756; Dia 30: 17665; Dia 3: 6697; Dia 5: 8805 — 26945 — 29107; Dia 6: 441 — 41484; Dia 9: 1658 — 14378; Dia 11: 30231; Dia 12: 4574 — 7904; Dia 13: 20339 — 20568 — 27380; Dia 16: 22665 — 27432 — 27449; Dia 17: 8461 — 18201 — 20687 — 27244 — 29574; Dia 18: 11065 — 15038 — 22546 — 26017 — 26656 — 31257.

Albano Fernandes de Carvalho — Compareça. Waldemar Silva Ferreira — Apresente ultimo cheque.

VÃO ACABAR AS SAPUCAIAS DOS TERRENOS ABERTOS

Multas successivas de 500$000 para os infractores

De accordo com as ordens terminantes do prefeito, o director do Departamento de Fiscalização da Prefeitura do Districto Federal fez expedir a todos os chefes de Districtos de Fiscalização a seguinte circular:

"Sr. chefe de Districto de Fiscalização:

Recommendo vossas providencias no sentido de serem expedidos editaes successivos, nos casos de não cumprimento de intimação para fazer muro e passeio, até que a exigencia seja cumprida, comminando-se tambem successivamente multas de 500$, de accordo com o decreto 385, de 1903".

Com essa providencia desapparecerão assim as innumeras "sapucaias" em que ficam transformados os terrenos abertos, existentes no Districto Federal.

MONTEPIO DOS EMPREGADOS MUNICIPAES

Secção de Expediente e Controle

EDITAL n. 88 — Pelo presente, fica scientificado o contribuinte Paulo Cesar de Andrade, de que, se até o dia 23 do corrente mez não satisfizer ao pagamento de suas contribuições, em atraso, soffrerá a pena de exclusão comminada no art. 44, do decreto n. 3.397, de 9 de maio de 1930.

DEPARTAMENTO DO MATERIAL

Serviço de Controle Financeiro — Procurações

Despachos do secretario:

Carlos Laubisch & Hirth — Folha da Manhã — Carlos Rodrigues — Rezende Costa & Cia. Ltda. — Hilda de Carvalho Pareto — Italmar S. A. — Eduardo Gomensoro — Avelino José da Costa — Balbino Antonio Lopes de Azevedo — Caruso & Cia. — Constructora Brandão S. A. — Aceitem-se em termos.

SECRETARIA DE EDUCAÇÃO

O serviço de vaccinação nas escolas municipaes, technicas, secundarias e primarias, vae ser todo revisto, tendo o dr. Alcides Lintz director do Departamento de Saude Escolar da Prefeitura, determinado aos chefes de Districtos Medico-Pedagogicos, e aos medicos em geral, da Secretaria Geral de Educação e Cultura, funccionando em estabelecimentos escolares, o inicio immediato do serviço.

O Departamento de Saude Escolar vae organizar, com o material obtido e documentado, estatisticas e concorrer para o estudo das vantagens da revaccinação, no que diz respeito á prophylaxia da variola, devendo, dada a importancia das observações, os medicos verificarem os casos positivos de revaccinação, nos escolares.

O dr. Alcides Lintz, em sua determinação, esclarece que essa providencia não deve soffrer interrupção até o seu termino, devendo ser preferida a qualquer outra.

RENDA DA PREFEITURA

As delegacias fiscaes da Prefeitura, de Inflammaveis, Theatros e Diversões, arrecadaram, hontem a importancia de 137:948$000.

Inspectoria do Trafego

EXAMES

Chamada para hoje, ás 7,45 horas, turma A

Benedicto Theodoro Pessanha, Nelson Tavares de Farias, Oscar Lopes Fabião, Durval Guimarães Vianna, Hermano Odilon dos Anjos, Arnaldo Campos Seabra, Mario Martins Ferraz, Dantes Sabotino, Walter Gusmão, Mario Murillo, Osmar Moura Martins e Arthur Guedes Machado.

Prova regulamentar

Lauro Pereira da Costa.

Turma supplementar

Nelson Jansen Muller e Alberto Paiva de Azevedo.

Exame de suficiencia

Manuel Raposo de Rezende.

Chamada para hoje, ás 7,45 horas, turma B

Manoel Augusto Gonçalves, João Botelho Machado, José Silveira Henrique Beck Guimarães, Ananias Cordeiro Villela, Sertorio Calixto, Augusto Pestana da Costa Rodrigues, Antonio Moreno Valverde, Italo Seansetti, José Antonio da Silva, Josué Pessoa Pereira e Benjamin Serantes da Silva.

Resultados dos exames effectuados hontem

Ap. — Aux Dias Pinheiro, Benedicto Paes Camargo, Waldemar Costa, Manoel Joaquim da Costa Santiago Hesid, Fernando Marques Vicente, Joaquim de Lima, Carlos Siqueira, Olga de Lima Mendes, Aristides Saldanha, Theophilo Pontes Filho, Isaac Locovitch, Alvaro Borges Leitão, Rubem Soares Barroum, Augusto Luiz Dias Marcial da Silva Moreira, Luiz de Carvalho, Paciente, Celso de Barros Franco, Mario Machado dos Santos e João Ferreira Quintão.

Rep. 4.

Observação — A falta á chamada na turma effectiva e conclusão (pratica e regulamentar) importará no pagamento de nova inscripção. (Art. 294 do R. T.)

INFRACÇÕES

Estacionar em local não permittido:

S. P. 1-1333 — S. P. 125-76350 — R. S. 6-20867 — P. R. M. 4-3531 — C. D. 50 — P. 110 — 171 — 707 — 883 — 2227 — 2828 — 3270 — 3408 — 4433 — 6450 — 7119 — 7148 — 8162 — 8804 — 8972 — 11373 — 11507 — 12377 — 12437 — 14479 — 14954 — 16122 — 16427 — 16630 — 17359 — 18274 — 18540 — 19084 — 20116 — 21309 — 21320 — 22343 — 22355 — 22544 — 23069 — 24524 — 25167 — 25287 — 25314 — 25470 — 26226 — 26628 — 27419 — 28197 — 29066 — 29584 — 29895 — 30045 — 30066 — 30206 — 30812 — 30820 — 31100

Desobediencia ao signal:

R. J. 124 — M. 855 — C. D. 35 — Exp. 79 — P. 3 — 216 — 419 — 536 — 916 — 2652 — 3203 — 3809 — 4536 — 5067 — 5994 — 6910 — 7952 — 8406 — 8825 — 10415 — 1380 — 11795 — 12376 — 13566 — 13858 — 12952 — 12979 — 14108 — 18274 — 18743 — 18734 — 19633 — 19879 — 20590 — 20851 — 21077 — 21208 — 21680 — 22206 — 22909 — 23679 — 23755 — 24375 — 24376 — 24857 — 24881 — 25270 — 25737 — 25830 — 26120 — 26982 — 27401 — 27140 — 27907 — 27988 — 28810 — 29591 — 29636 — 30079 — 30125 — 30324 — 30434 — 30982

Falta de attenção e cautela:

P. 10238 — 22225 — 24588 — 21620 — 25477

Desobediencia as ordens de serviço:

P. 4092 — 5232 — 7783 — 8515 — 10853 — 14160

Formar fila dupla:

P. 13126 — 14327 — 29581 — 29701

Angariar passageiros:

P. 6164 — 14560 — 10265 — 10372 — 11230 — 11524 — 14560 — 15204 — 16700

Contra mão:

P. 117 — 27992 — 29870 — 30054 — 31376

Contra mão de direcção:

P. 9980 — 6223 — 7033 — 21982 — 25688 — 27003 — 29025

Não diminuir a marcha:

P. 6640 — 10251 — 27166

Meio e fio e bonde:

C. D. 180

Recusar passageiros:

P. 11822 — 16424 — 21213

Interromper o transito:

P. 6657 — 21540.

DIARIO RECREATIVO

CLUB DOS DEMOCRATICOS

Proseguindo triumphante na iniciativa a que se propoz, o Club dos Democraticos, fará realizar mais uma encantadora noite dansante nos luxuosos e incomparaveis salões do Castello no proximo sabbado, dia 21, com inicio ás 23 horas.

Uma excellente orchestra, animará as dansas que se prolongarão até o amanhecer de domingo. Cada associado quites terá direito gratuitamente, a um convite para cavalheiro, que deverá ser retirado na Secretaria até a vespera do baile.

THEATRO MUNICIPAL
TEMPORADA OFFICIAL DA PREFEITURA DO DISTRICTO FEDERAL
Organizador Geral: M.º SYLVIO PIERGILI

HOJE — Quinta-feira, ás 21 horas — HOJE
13.ª Récita de Assignatura
PENULTIMO ESPECTACULO

GIOCONDA

Opera-baile em 4 actos de Ponchielli
ZINKA MILANOV
MARIA BENEDETTI BRUNA CASTAGNA
GALLIANO MASINI
ARMANDO BORGIOLI GIACOMO VAGHI

Dansas pelo Corpo de Baile sob a direcção de Maria Oleneva "Dansa das Horas" — Primeiros bailarinos: Madeleine Rosay e Yuco Lindberg —— Regente FRANCO GHIONE

PREÇOS: Frizas e Camarotes, 500$; Poltronas, 100$; Balcões nobres A e B, 100$; Idem, C e D, 80$; Idem, outras filas, 70$; Balcões A, B e C, 60$; Idem, outras filas, 50$; Galerias A e B, 40$; Idem, outras filas, 35$. (Sello á parte)

Por motivos de ordem technica, fica adiada para depois de amanhã, SABBADO, A'S 21 HORAS, a 3.ª RECITA EXTRAORDINARIA

Ultima das tres unicas a preços populares, proporcionadas pela Prefeitura

ELISIR D'AMORE

Opera em 2 actos e 3 quadros de DONIZETTI
MARIA SA' EARP BRUNO LANDI
JOAQUIN VILLA SALVATORE BACCALONI
Regente: EDOARDO GUARNIERI

PREÇOS: Frizas e Camarotes, 150$; Poltronas, 30$; Balcões nobres, 25$; Balcões, 20$; Galerias, 15$. (Sello á parte)

BILHETES A' VENDA
POR ORDEM EXPRESSA DAS AUTORIDADES, NÃO SERÃO VENDIDAS MAIS DE CINCO LOCALIDADES A CADA PESSOA

O Centro Excursionista Brasileiro Vae Escalar os "Dois Irmãos de Jacarépaguá"

Esta é uma das mais curiosas escaladas do Districto Federal e servirá de "aula" de technica de escalada dada pelos srs. Ernesto V. e Carlos Hamelmann.

Apresenta-se, pois, aos srs. néo-alpinistas, uma excellente opportunidade para se habilitarem aos futuros e mais difficeis commettimentos, sob habil direcção e absoluta segurança. Para alcançar o seu cume, os escaladores terão que subir pela chaminé Urutu' e atravessar o vertiginoso pontão de troncos collocados pelos primeiros escaladores do C. E. B. que attingiram o seu apice.

Traje completo. Encontro na Estação Pedro II, ás 5.45 do dia 22.

DR. EDMUNDO HAAS

Director da Casa de Saude Dr. Abilio — Neuro-Psychiatra — Estados Nervosos — 7 SETEMBRO, 94-3.º andar — 22-8303 Cons.

A Festa da Primavera do Club de São Christovão

O grande baile da Primavera que o Club de São Christovão realizará em seus amplos salões no proximo sabbado, promette revestir-se de um brilhantismo completo.

Problemas Sexuaes

Falta-lhe alguma coisa? Sente-se infeliz? Por que? Soffre de frieza sexual, irregularidades, quer ter filhos, não pode tel-os, é nervosa, desgraçada no casamento, ciumenta, etc.? Seu marido é impotente? Resolva rapida, pratica e economicamente os seus problemas. Escreva para Dr. Paiva, Caixa Postal 2.742 — Rio — juntando enveloppe sellado para resposta, que receberá orientaçco segura, gratuitamente.

ESTA' DOENTE

Envie nome, idade, sexo e symptomas detalhados á Caixa Postal, 922 — São Paulo — e receberá gratis uma receita de medico especialista e espirita.

ESPIRITA - MEDICO

Attende por cartas. Mande nome, idade profissão, descreva o que sente, com enveloppe sellado e seu endereço para Caixa Postal, 895 — Rio.

Consultas Gratis

Para as doenças internas e nervosas, o Dr. R. Costa tem methodo proprio para o tratamento, baseado nos principios da doutrina ESPIRITA, attende por correspondencia a todos que lhe enviarem synptomas bem detalhados, nome, idade, envelope selado e sobrescriptado para resposta. Pedidos á CHARITAS. Caixa Postal numero 2538 — Rio de Janeiro.

Quati Poderá Repetir Sua Proeza do Anno Passado, Levantando o Grande Premio "Guanabara"

A Reunião de Sabbado

COTAÇÕES

1ª carreira — Premio "Condal" — 1.500 metros — ..... 4:000$.

		Ks.	Cts.
1	(1 Aprompto Junior	52	02
	(2 Soissons	56	25
2	(3 Xamete	53	27
	(4 Faustina	52	40
3	(5 Mignon	52	35
	(6 Urucaré	51	60
4	(7 Muque	53	40

2ª carreira — Premio "Oiticoró" — 1.600 metros — 4:000$.

		Ks.	Cts.
1	(1 Carnaval	48	23
	(2 Kilian	52	20
2	(3 Flirt	51	40
	(4 Afortunado	51	35
3	(5 Veronica	58	60
	(6 Mandão	54	80
4	(7 Nuncio	55	30

3ª carreira — Premio "Venusia" — 1.400 metros — ... 5:000$.

		Ks.	Cts.
1	Angahy	56	20
2	Septro	56	30
3	Apacho	56	40
4	Itacuaty	54	25
"	Valerius	53	25
"	Tuchão	56	25

4ª carreira — Premio "Pojaquara" — 1.400 metros —.. 4:000$ — Betting.

		Ks.	Cts.
1	(1 Anajá	56	20
	(2 Myathan	53	80
	(3 Prateada	54	25
2	(4 Sylpho	51	30
	(5 Imbetiba	53	40
3	(6 Maroim	49	35
	(7 Porquoi?	52	50
	(8 Moleque Doze	56	80
4	(9 Meuarco	52	60
	(10 Diccionario	51	50

5ª carreira — Premio "Mastin" — 1.600 metros — 5:000$ — Betting.

		Ks.	Cts.
1	(1 Quincas Borba	52	27
	(2 Valmy	54	40
	(3 Ninita	51	35
2	(4 Rigoroso	48	30
	(5 Quarahim	54	20
3	(6 Lido	51	40
	(7 Bill	49	25
4	(8 Makalé	58	50
	(9 Mondesir	51	60

6ª carreira — Premio "Soissons" — 1.800 metros — 6:000$ — Betting.

		Ks.	Cts.
1	(1 Ijuhy	56	60
	(2 Desejada	53	30
2	(3 Mastin	52	25
	(4 Gagé	50	20
3	(5 Lafayette	53	40
	(6 Xodozinho	53	50
4	(7 Usolar	51	60

* * *

Os Estreantes de Sabbado e Domingo

Nas reuniões de sabbado e domingo proximo estrearão em nossas pistas os seguintes animaes:

FAUSTINA, feminino, castanho, 5 annos, S. Paulo, filha de Conde Lucanor e Dagmar, criação dos srs. E. e A. Assumpção, de propriedade do sr. Luiz T. Ayres e aos cuidados do "entraineur" João Attianesi.

ACATUYA, feminino, castanho 3 annos, Pernambuco, filha de Sunderland e Jahyrá, de criação e propriedade do sr. F. J. Lundgren e aos cuidados do "entraineur" Gabino Rodriguez.

* * *

Tres Potros Vieram de São Paulo

No mesmo vagão em que viajaram para nossa capital os animaes Arranca Prosa, Pourquoi ? e Pólo, desembarcaram tambem tres productos nacionaes da geração que estreará na proxima temporada.

Esses poldros pertencem ao senhor Linneo de Paula Machado e ingressaram nas cocheiras do "entraineur" Ernani Freitas.

As Estatisticas Deste Anno

TRATADORES

São os seguintes os tratadores que, este anno, ja levantaram mais de 80:000$000 em premios:

1	E. Freitas, 184 i. e 41 v.	507:850$
2	F. Rosa, 61 i. e 6 v.	353:825$
3	O. Feijó, 168 i. e 28 v.	306:125$
4	E. Moreira, 163 i. e 18 v.	231:025$
5	G. Rodriguez, 201 i. e 25 v.	213:100$
6	G. Reis, 179 i. e 24 victorias	161:825$
7	W. Costa, 214 i. e 21 v.	151:150$
8	N. Pires, 69 i. e 11 victorias	147:975$
9	G. Feijó, 184 i. e 19 victorias	146:650$
10	J. Vieira, 91 i. e 22 victorias W	131.750$
11	F. Tourinho, 61 i. e 16 v.	114:700$
12	M. Branco, 11 i. e 4 v.	101:750$
13	F. Schnieder, 162 i. e 17 v.	101:600$
14	L. Ferreira, 99 i. e 11 v.	101:200$
15	E. Oliveira, 176 i. e 17 v.	101:125$
16	E. Morgado, 105 i. e 14 v.	96.550$
17	M. Almeida, 81 i. e 14.. v.	90:950$
18	J. Coutinho, 114 i. e 11 v.	82:900$

Observações: i., inscripções e v., victorias.

* * *

Os Favoritos de Domingo Passado

Foram os seguintes os favoritos de domingo passado, as poules vendidas e as collocações por elles obtidas:

GENTILISSIMA, 428 poules, 2º logar.
AFA, 439 poules, 3º logar.
DANGLAR, 613 poules, 1º logar.
APIS, 937 poules, 3º logar.
BURU', 1.302 poules, 1º logar.
ITACUATY, 887 poules, 3º logar.
MARAUYRA, 1.117 poules, 4º logar.
DONA STELLA, 1.339 poules, 1º logar.

* * *

José Lourenço Junior no Rio

De S. Paulo chegou hontem o "entraineur" José Lourenço Jr.

Em sua companhia o joven profissional trouxe os seus pensionistas Pólo, Pourquoi ? e Arranca Prosa, que véem actuar em nossa pista.

* * *

A Estréa de Um Aprendiz

Estreará sabbado proximo em nossas pistas, dirigindo a egua Quarahim, o aprendiz José Martins.

O minusculo e futuroso profissional ha algum tempo que presta seus serviços á Coudelaria L. Paula Machado.

* * *

São Esperados Amanhã

São esperados amanhã, procedentes de S. Paulo os animaes Buster Keaton e Faustina, que aqui serão confiados aos cuidados do "entraineur" João Attianesi.

Os pupillos do Stud Luiz T. Ayres estão alistados nas reuniões de sabbado e domingo na Gavea.

DOENÇAS ANO-RECTAES E DOS INTESTINOS

DR. LAURO BORGES

Tratamento das hemorrhoidas sem operações e sem dôr
RODRIGO SILVA, 11 — 3.º
22-1250

A Reunião de Domingo

COTAÇÕES

1ª carreira — Premio "Oran" — 1.500 metros — 10:000$.

		Ks.	Cts.
1	(1 Gentilissima	55	25
	(2 Buy	55	25
2	(3 Jaça	55	30
	(4 Velleda	55	30
3	(5 Yporanga	55	40
	(6 Porã	55	35
4	(7 Acatuya	56	60

2ª carreira — Premio "Quati" — 1.500 metros — 10:000$.

		Ks.	Cts.
1	(1 Brasil	55	20
	(2 Mermoz	55	27
2	(3 Camões	55	40
	(4 Ponche Verde	55	25
3	(5 Achilles	55	50
	(6 Bulandy	55	60
4	(7 Botucatu'	55	40

3ª carreira — Premio "Lepido" — 1.000 metros — ... 5:000$.

		Ks.	Cts.
1	(1 Mulata	54	50
	(2 Amapola	54	20
2	(3 Marauna	54	35
	(4 Serpentina	54	80
3	(5 Marapinima	54	40
	(6 Guapé	56	25
4	(7 Itan	56	30

4ª carreira — Premio "Preludio" — 1.600 metros — ..... 10:000$.

		Ks.	Cts.
1	Zeppellin	55	25
2	Boleador	55	40
3	Tamoyo	55	30
4	Barnum	55	35
5	Zoroastro	55	20
"	Uruayé	55	20

5ª carreira — Grande Premio "Guanabara" — 3.000 metros — 25:000$.

		Ks.	Cts.
1	Trevo	56	25
2	Cami	54	20
3	Barthou	55	50
4	Quati	59	18
"	Apollo	56	18

6ª carreira — Premio "Midi" — 1.600 metros — 5:000$ — Betting.

		Ks.	Cts.
1	(1 Plumazo	54	35
	(2 Uraquitan	51	20
2	(3 Buster Keaton	58	40
	(4 Oiticoró	54	30
3	(5 Az de Ouros	56	80
	(6 Bradador	58	60
4	(7 Onyx	52	50

7ª carreira — Premio "Xuri" — 1.500 metros — 5:000$ — Betting.

		Ks.	Cts.
1	(1 Don Carlito	50	20
	(2 Tipa	48	60
	(3 Glorista	50	50
2	(4 Egaso	56	25
	(5 Taipu'	56	50
	(6 Obkz	53	50
3	(7 Monte Alvo	50	30
	(8 Galantre	56	40
	(9 Xacoco	56	35
4	(10 Braza Viva	51	40
	(11 Marapiré	54	22
	(" Pojaquara	54	22

8ª carreira — Premio "Xavier" — 1.500 metros — ..... 5:000$ — Betting.

		Ks.	Cts.
1	(1 Ita	50	30
	(2 Campo Real	52	25
2	(3 Adonis	22	20
	(4 Afago	55	22
3	(5 Bailador	55	30
	(6 Kid Gallahad	52	40
4	(7 Azteca	58	50
	(8 Malisana	50	60

Doenças Nervosas

DR. NEVES MANTA

RUA SEN. DANTAS, 40
DE 2 A'S 6 HORAS

POR UM GOAL EMPATARAM O MADUREIRA E O BOMSUCCESSO

GATINHO, O NOVO ARQUEIRO, TOMOU PARTE NO ENSAIO, AGRADANDO AOS DIRIGENTES LEOPOLDINENSES

O Madureira e o Bomsuccesso realizaram, hontem, á tarde no campo da Avenida Teixeira de Castro um proveitoso match treino preparativo para os encontros contra o São Christovão e o Flamengo.

O treino transcorreu animado e terminou com a contagem de um goal para cada bando conquistados por Beresi e Isaias, marcados um em cada tempo.

A novidade do ensaio foi a presença do arqueiro paranaense, Gatinho, que defendeu o arco dos leopoldinenses durante os dois tempos.

O arqueiro sulino exhibiu-se a contento devendo, ser por isso contratado pelo Bomsuccesso.

Os dois teams treinaram com as seguintes constituições:

MADUREIRA:
Alfredo; Tuica e Apio; Octacilio, Januario e Gringo; Jorge — Lélé — Isaias — Ozéas e Raul (Dentinho).

BOMSUCCESSO:
Gatinho; Salvador e Reganeschi; Arresi, Bibi e Otto; Gallego — Rivarola (Irineu) — Gradim — Beresi e Orlandinho.

Sampaio x Bangú

O JOGO DE HOJE PELO TORNEIO COMPLEMENTAR

No rink da rua Antunes Garcia será levado a effeito hoje o jogo Sampaio x Bangu', pelo Torneio Complementar da Liga Carioca de Basketball.

Para o controle a L. C. B. designou as seguintes autoridades:

Mario de Oliveira, arbitro do 2º jogo e fiscal do 1º jogo.
Abdias Barreto da Silva, arbitro do 1º jogo e fiscal do 2º jogo.
Amaury Nabuco de Freitas, chronometrista.
Alair G. Guimarães, apontador.
Potyguara Miranda, delegado.

A CLASSIFICAÇÃO DOS CONCORRENTES AO TORNEIO COMPLEMENTAR

A actual posição dos clubs que disputam o Torneio Complementar é a seguinte:

		Vict.	Der.
1º	Grajahu'	7	—
2º	Sampaio	4	2
3º	S. Christovão	4	4
4º	Macenzie	3	4
5º	Bangu'	2	6
5º	Portugueza	2	6

Proseguem as Olympiadas Rubras

Hoje, sob a luz dos reflectores, serão effectuados mais dois jogos de football, em proseguimento ao Torneio Olympico. A's 20 horas terá inicio o jogo infantil entre as Legiões Amarella e Azul — (Final) — A's 21 horas, as Legiões Verde e Amarella, disputarão a primeira rodada de football juvenil. — O vencedor desta partida, jogará a final com a Legião Azul, no dia 26 do corrente, ás 20 horas. — Todos os jogos da Olympiada Americana, que tem sido verdadeiros espectaculos de força e belleza e uma affirmação de vulto ao amadorismo, poderão ser presenciados pelo publico sportivo da capital, uma vez que o America franqueará as entradas.

ALOYSIO E TYMBIRA OS LEADERES DOS CESTINHAS

Com a realização da ultima rodada de basketball da Liga Carioca de Basketball a tabella dos "cestinhas" soffreu alterações. No primeiro posto mantem-se Aloysio, do C. R. Botafogo que, conseguindo a excellente media de 14 pontos por jogo, tem assegurada de ha muito a sua posição.

Tymbira, destacado defensor do Vasco, e que vem primando dia a dia, a sua credencial de crack, occupa agora o segundo lugar com uma contagem de pontos bastante significativa.

Alfredo, do America, a revelação da presente temporada, mau grado não ter participado de alguns jogos, passou de 10º para o 5º lugar.

As posições actuaes são as seguintes:

1º	Aloysio, C. R. Botafogo	113
2º	Tymbira, Vasco	101
3º	Gustavo, Riachuelo	98
4º	Dourado, Olympico	97
4º	Gleck, Boqueirão	97
5º	Ruy, Riachuelo	86
5º	Alfredo, America	86
5º	Lenk, C. R. Botafogo	86
6º	Oswaldo, America	84
7º	Guilherme, Vasco	82
8º	Luquinhas, Carioca	74
9º	Otto, Vasco	71
9º	Albano, Botafogo F. Club	71
10º	Barquinha, Flamengo	70
11º	Pavão, Botafogo F. Club	66
12º	Evora, Olympico	64

O Vasco prosegue invicto na leaderança do Campeonato Carioca de Basetball

A Collocação dos Clubs ao Campeonato da L.C.B.

O Vasco da Gama transpoz já nove obstaculos para conseguir o almejado titulo de campeão de basketball. Participando de nove jogos, os cruzmaltinos obtiveram igual numero de victorias, o que lhes garante a privilegiada posição de leader-invicto. Para encerrar a Parte Turno, falta ao Vasco jogar ainda com o Tijuca e Riachuelo nos campos destes. São dois compromissos perigosos e que ameaçam seriamente a sua invencibilidade. Transpostas estas ultima s barreiras, terá o gremio vascaino dado um passo agigantado para assegurar o campeonato.

Com os resultados da ultima rodada, a actual situação dos clubs participantes ao certame maximo da Liga Carioca de Basketball é a seguinte:

	Jgs.	Vts.	Der.
Vasco	9	9	0
Fluminense	9	7	2
Riachuelo	9	7	2
Botafogo F. C.	8	6	2
America	9	5	4
C. R. Botafogo	9	5	4
Olympico	9	5	4
Tijuca	9	4	5
Boqueirão	9	2	7
Carioca	9	2	7
Flamengo	9	1	8
Villa	8	0	8

Realiza-se hoje o Torneio Initium de Basketball do Dopolavoro

Será effectuado hoje, no gymnasio da rua Apparicio Borges, o Torneio Initium de Basketball do Dopolavoro.

Cinco equipes, constituidas de elementos de valor, farão choques equilibrados e fertil de lances empolgantes.

O certame desta noite obedecerá ao seguinte programma:

A's 20,30 horas — Desfile dos athletas.

A's 21 horas — Entrega dos premios aos vencedores do torneio de lance-livre, pelos patronos das respectivas collocações.

A's 21,15 horas — 1.º jogo — Rossi Vittorio x Pavesi Domenico.

A's 21,30 horas — 2.º jogo — Crioni Gino x Gilii Luciano.

A's 21,45 horas — 3.º jogo — Ricca Leone (By) x Vencedor do 1.º jogo.

A's 22 horas — 4.º jogo — Final — Vencedor do 2.º jogo x Vencedor do 3.º jogo.

Adiado Sine-Die o Confronto Cestobolistico entre o Fluminense e Botafogo F. Club

Para a disputa do segundo logar do Campeonato Carioca de Basketball, deveriam jogar amanhã as equipes do Fluminense e Botafogo F. C.

Este jogo foi addiado "sine-die" em consequencia do accordo estabelecido entre os dois clubs interessados.

Os Amadores do America Treinam Hoje

Por nosso intermedio, a direcção de football do America, solicita o comparecimento de todos os amadores inscriptos, ás 16 horas, na séde do Club, para um treino de conjunto, contra o São Paulo e Rio F. C.

A Proxima Excursão do Audax Club e Icarahy Yacht Club

Serão abertas amanhã as inscripções para o proximo passeio maritimo organizado pelos clubs acima e que estão a cargo dos srs. Helio Faria, João Franco e Annibal Brondi.

E' uma idéa feliz a excursão projectada porque dará opportunidade aos timoneiros para se conhecerem melhor, trocarem impressões sobre o difficil sport da marinhagem.

A reunião dos pilotos que se dedicam ao yachting, escola de verdadeiros marinheiros, servirá para o progresso desse sport nautico, pois elles terão nessa reunião occasião de manterem uma convivencia necessaria ao aperfeiçoamento da pratica da direcção dos barcos á vela.

Licenciados Para Jogar em Pacaembú

O presidente da Liga de Football, em data de hontem, concedeu as licenças pedidas pelos nossos filliados: Club de Regatas Vasco da Gama, Madureira Athletico Club, Club de de Regatas do Flamengo e Fluminense Football Club, para que os jogadores Segundo Villadonica, Alfredo Gonzalez, Jair Rosa Pinto, Carlos M. Volante, Angel Capuano e Hercules de Miranda integrassem um combinado que disputou uma partida amistosa, em Pacaembu'.

Baile da Primavera no Riachuelo Tennis Club

No sabbado, 21, ás 22 horas, o Riachuelo Tennis Club realizará no seu magnifico salão de festas um elegantissimo baile para commemorar o dia da Primavera. Nessa noite o salão da sua séde estará ricamente ornamentado e uma excellente jazz tocará para melhor enthusiasmo dos associados. O traje exigido é o de baile em organdy para as senhoras e senhorinhas e de branco para os cavalheiros.

A Effigie de Petain em Moedas

VICHY, 18 (Havas) — A ephygie do marechal Petain illustrará um novo sello cuja emissão está annunciada para breve. Da mesma fórma, as moedas de cinco francos que serão brevemente postas em circulação, serão cunhadas com a ephygie do chefe de Esta-

Dr. Newton Motta

Medico

DOENÇAS DE SENHORAS — OPERAÇÕES — PARTOS

Consultorio:
OUVIDOR, 183 4.º, sala 407
Terças, Quintas e Sabbados, de 2 ás 4

Attende chamados pelo — — — telephone 38-5503

O Athleta Apio Mendes de Aguiar Disputou, Irregularmente, o Campeonato de Estreantes

ENERGICA REPRIMENDA A' INDISCIPLINA!

MULTADOS O JUIZ FIORAVANTE DANGELO E OS PLAYERS FLORINDO, ORLANDO E CHIQUINHO — SEVERA ADVERTENCIA DO PRESIDENTE DA LIGA AO VASCO E AO FLAMENGO

Presidente Joaquim Guimarães

Depois dos successos ruidosos da peleja FluminensexVasco, a attenção dos juizes da Liga de Football ficou fixada no inquerito, aberto como solução politica do Conselho Superior para apurar uma infracção disciplinar (art. 156 do Regulamento Geral) attribuida ao juiz Carlos Monteiro de forma embora duvidosa pelo observador daquelle prelio, sr. Orlando Villela.

Julgaram então os arbitros officiaes que seria muito mais commodo tolerar que reprimir as scenas constantes da má educação disciplinar, ministrada aos cracks pelos seus treinadores.

Dahi a repetição dos mesmos actos de indisciplina dos jogadores do Vasco e do Flamengo na peleja do ultimo domingo, na Gavea, sob as vistas tolerantes do arbitro Fioravante Dangelo.

MULTADO O JUIZ DO JOGO FLAMENGO x VASCO!

Hontem o presidente Joaquim Guimarães, querendo dar uma prova ao publico e autoridades sportivas que vinham applaudindo sua salutar campanha pela melhora do padrão de jogo posto em pratica nos campos da cidade, resolveu punir tambem o arbitro Fioravante Dangelo por ter permittido, no prélio em questão, ponta-pés a torto e a direito, quer da parte dos players visitantes quer dos locaes.

Baseou-se o presidente da entidade official no art. 181 alinea "a", do Regulamento Geral, combinado com a letra "c", da clausula 5.ª do respectivo contrato para multar Fioravante em 150$000.

ORLANDO, FLORINDO E CHIQUINHO, TAMBEM MULTADOS!

Como antecipamos, Orlando, Florindo e Chiquinho soffreram penalidades rigorosos. O primeiro foi multado em 600$, art. 165, alinea "c", II, do R. G., o segundo em 500$000 por infracção ao mesmo artigo e alinea. Quanto ao arqueiro Chiquinho soffreu multa de 50$ por ter praticado desrespeito ao publico, quando passava diante das archibancadas do Flamengo.

GRAVE ADVERTENCIA AOS RESPONSAVEIS

Aos dirigentes do Vasco e do Flamengo foi distribuido no Boletim de hontem uma advertencia grave nos termos seguintes: "Resoluções do presidente:

Chamar a atenção dos clubs de Regatas do Flamengo e Vasco da Gama para alguns de seus profissionaes cujas actuações, violentas de uns e falhas de disciplina e respeito de outros, vêm compromettendo a boa ordem das partidas em que tomam parte.

TAMBEM CHEGOU A VEZ DOS "OLHEIROS"

Chamar a attenção do Representante - Observador desta Presidencia que funccionou na partida de profissionaes Flamengo x Vasco da Gama, realizada aos 15 do corrente, para que, de futuro, não omitta em seu relatorio factos attentatorios da disciplina como alguns que se verificaram na citada partida e que foram observados por esta presidencia que fica, assim, impossibilitada de applicar o correctivo que se faz necessario, uma vez que, em casos taes, os seus actos não se apoiariam nas formas processuaes estabelecidas pelas leis desta Entidade.

O juiz Fioravante Dangelo

Extrahido de um romance de GEORGES OHNET
No programma um complemento nacional

O America Venceu o Fluminense por 5 a 4 no Match-Treino de Hontem

O America e o Fluminense realizaram no estadio das Laranjeiras um match treino que terminou com a contagem favoravel ao America pela contagem de cinco a quatro.

O exercicio foi animado e os americanos embóra com sua equipe composta com alguns elementos reservas levaram sempre a melhor nas suas jogadas e dahi o resultado a seu favor.

Os tentos foram conquistados por Nelsinho (2), Placido (1), Carola e Pirica os do America, e Adilson (3) e Milani (1) os do Fluminense.

Os dois conjuntos formaram durante o ensaio com as seguintes constituições.

AMERICA:

Thadeu; Della Torre e Gritta; Alcebiades, (Dedão), Azziz (Munt), e Bolinha; Nelsinho — Carola — Placido — Lacinio e Pirica (Odyr).

FLUMINENSE:

Batatães; Norival (Moyses) e Guimarães; Vicentini, Spinelli e B...; Adilson — Romeu — Milani (Russo) — Tim (P. Nunes) e Carreiro.

Placido

Carreiro

Antes de se Inscrever Pelo Fluminense Football Club, Apio Disputou Provas Athleticas em Bello Horizonte

CONSEQUENCIAS QUE ESSA IRREGULARIDADE PODE TRAZER

DIARIO CARIOCA tem opportunidade, hoje, de fazer uma das mais sérias denuncias que poderiamos fazer á Confederação Brasileira de Desportos. Trata-se de um caso melindroso, demasiadamente melindroso, porque envolve o nome de um athleta, cujo feito obteve para um grande club da cidade um campeonato official.

BURLANDO LEIS, CLUBS E ENTIDADES

Quando aqui chegou ha tempos e se inscreveu no Fluminense F. Club para disputar o sport base pelo querido e selecto gremio das tres côres de Alvaro Chaves, o athleta Apio Mendes de Aguiar, ninguem poderia suppor que mais tarde esse joven vindo das Alterosas viesse a criar um caso tão embaraçoso, não sómente para o seu club, porém para elle proprio e as entidades de Minas e do Rio de Janeiro.

Apio, estamos seguramente informados, disputou em 1939 varias provas officiaes em Minas Geraes, pelo America de Bello Horizonte. Ganhou algumas dellas, tornando-se mesmo um dos athletas queridos da terra de Tiradentes. Aqui chegou e ingressou no Fluminense, mostrando-se sempre muito apto ao sport pelo qual se denunciára disposto a disputar. Naturalmente que os technicos do grande club, assim como tambem seus dirigentes, longe de pensar que estavam sendo burlados, talvez, por um sportman, procuraram "aperfeiçoar" o joven sprinter para a disputa do primeiro campeonato de estreantes que logo em breve realizaria a entidade carioca.

Realmente, dado como preparado para ser incluido como um dos disputantes, Apio Mendes de Aguiar vestiu a camisa das tres côres e seus pontos conquistados na pista valeram para o tricolor, no final da contagem, a conquista do certame de estreantes do Rio de Janeiro, de 1940.

COMO CHEGAMOS A SABER DO QUE SE PASSAVA

Um jornal de Minas Geraes, do anno passado, por casualidade cae nas mãos do reporter. Folheando sem reparar a data, as folhas de sports, vê, numa competição onde intervirira a turma do America de Bello Horizonte o nome do joven athleta tricolor, que aqui estava desde o principio do anno. Uma carta foi dirigida a um jornalista daquella cidade e elle nos informou que realmente Apio Mendes de Aguiar foi defensor das côres do America Mineiro, em 1939, em provas officiaes e que na Liga Mineira de Athletismo iria saber das datas em que elle havia tomado parte.

Sr. Mario Pollo

AS DIFFICULDADES PARA PROVAR, SEM SER POR VIAS OFFICIAES

Não teve exito, em sua missão, aquelle nosso collega de Minas Geraes, porque na Liga Mineira de Athletismo encontrou uma série enorme de difficuldades em face de contar Apio com innumeras amizades que affirmaram não desejar prejudicar o rapaz, aqui no Rio.

Mas, affirmou o jornalista mineiro á nossa reportagem que Apio disputou não sómente uma prova, em Bello Horizonte, porém varias provas e em todas sempre se mostrou um athleta muito vigoroso e futuroso.

O CRIME DE APIO E A PUNIÇÃO QUE LHE PODERA' SER APPLICADA

Não foi nenhum crime Apio ter ingressado no Fluminense para se dedicar ao seu sport predilecto. O crime desse joven athleta mineiro foi esconder, possivelmente, aos dirigentes do Fluminense o facto de que elle não era nenhum estreante. A não ser que elle quizesse interpretar a palavra estreante, como sendo sua estréa nas pistas do Rio de Janeiro...

Tivesse o joven Apio falado a verdade para as autoridades do Fluminense, temos certeza absoluta que o sr. Mario Polo não permittiria, em hypothese alguma, que seu nome fosse inscripto nas provas em que o tricolor precisaria de seu valioso concurso.

Hoje, Apio não poderá fugir da punição que ha de vir em consequencia de seu grave erro. Naturalmente que a C. B. D. ha de tomar as providencias que o caso exige e não permittirá o abuso de suas leis, porque seria um dos peores precedentes da nossa historia sportiva.

QUE O MAJOR CYRO DE REZENDE PROCURE DESVENDAR A VERDADE DE NOSSA DENUNCIA!

Ha dias tivemos opportunidade de elogiar a acção moralizadora do major Cyro Rezende, na entidade que rege o sport base entre nós. S. s. tomou uma attitude energica que serviu para mostrar o rigor com o qual age dentro de sua entidade, não ligando importancia a nome de clubs, grandes ou pequenos. Hoje levamos ao seu conhecimento essa denuncia e esperamos que o presidente da Liga de Athletismo do Rio de Janeiro se dirija a Minas e solicite os informes que o nosso collega de Bello Horizonte não poude obter.

A Associação Athletica Banco do Brasil Distingue os Bancarios Paulistas

Valiosa será a cooperação da A. A. B. B., o grande gremio dos funccionarios do Banco do Brasil, na recepção aos bancarios paulistas.

A's 14,30 de sabbado proximo os seus amadores de jiu-jitsu, sob a direcção do professor Carlos Pereira, farão uma exhibição na séde.

A's 15,30 horas no seu modelar restaurante e bar AABB, será offerecido um drink á embaixada visitante.

Em sua séde será tambem fundada a Federação Bancaria Brasileira de Sports e a sua representação de football intervirá na preliminar do seleccionado, enfrentando o Lar Brasileiro.

Russo do Villa Foi Suspenso Por Quatro Jogos

Em vista de ter offendido moralmente o arbitro Affonso Lefever por occasião do jogo Tijuca x Villa, foi suspenso por 4 jogos, o conhecido basketballer Russo, "guarda" do Villa Isabel.

O Vasco venceu o São Christovão

No Match-Treino Realizado Hontem a Tarde Em São Januario — Varias Experiencias nos Dois Quadros de Profissionaes da Zona Norte — Tres a Dois, o Placard do Exercicio

No stadium de São Januario, foi levado a effeito, na tarde de hontem, um match-treino entre as esquadras de profissionaes do Vasco e do São Christovão, que terminou com um "placard" favoravel aos locaes, pela contagem de 3x2.

COMO FORMARAM OS DOIS TEAMS — VARIAS EXPERIENCIAS

Foram as seguintes as equipes que treinaram:

VASCO: Nascimento — Oswaldo (depois Jahú) e Florindo (Braga) — Figliola (Alvaro), Zarzur (Floriano) e Argemiro — Lindo (depois Manoel Rocha e no fim Beléco, este ponta direita do C. A. Rovena), Alfredo I, Durval, Nino, Orlando (Ferreira).

S. CHRISTOVAO: Magdalena (depois Martinho) — Hernandez (depois Salvador) e Mundinho — Gualter (Picabéa), Elesbão (Ewaldo) e Affonsinho — Cessico (Roberto), Salvador (Villegas), Cavaco, Juan Carlos e Mathias.

OS GOALS

Fizeram os tentos, do Vasco, Durval, Nino e Alfredo I e do São Christovão, Mathias e Cavaco.

O scratch mineiro virá ao Rio a convite do Botafogo

Aproveitando a sua visita a Minas Geraes, o Botafogo, por intermedio do presidente de sua embaixada e de accordo com a orientação do sr. João Lyra Filho convidou o scratch mineiro para visitar o Rio, proximamente. Os dirigentes dos clubs do grande Estado central acceitaram em principio o convite do Botafogo e ao que tudo indica teremos mesmo, brevemente, o onze que Pimenta treinou com tanto carinho se exhibindo entre nós.

O PRESIDENTE DO BOTAFOGO NÃO CONHECE AS CONDIÇÕES OU COM QUE VEM JOGAR O ONZE MONTANHEZ

Para orientar o nosso publico sobre o assumpto, procuramos ouvir hontem mesmo, o sr. Lyra Filho afim de que elle nos desse alguns esclarecimentos sobre a viagem do seleccionado mineiro ao Rio.

— Não sei de nada, por emquanto, meu amigo diz s. s. Fui realmente consultado sobre o convite que se pretendia fazer aos mineiros em nome do Botafogo, e não vi motivos porque negar tal coisa. No entanto como não tive mais nenhuma communicação com a chefia da embaixada não sei o que está resolvido, concluiu o presidente alvi-negro.

João Lyra Filho

Botafogo e America outra peleja que promette ser interessante

E' a 2.ª Batalha da Tarde de Domingo Proximo

O Botafogo enfrentará em seu proprio campo, domingo proximo, a desconcertante equipe do America.

O esquadrão profissional da camisa rubra contra os quadros chamados grandes clubs, se tem exhibido optimamente ao passo que contra outros menos credenciados se apresenta, como um "team" de possibilidades mediocres.

Pode-se, pelos motivos acima, portanto esperar que os americanos consigam exhibir-se em boas condições, domingo proximo.

Ha a accrescentar, ainda, outras circumstancias: nos dois ultimos compromissos o esquadrão rubro conseguiu duas victorias por contagem arrasadoras contra o São Christovão e o Bangu', demonstrando poderio de sua vanguarda, e o Botafogo mostrando fraqueza de sua defesa, consentiu em Bello Horizonte, que o Athletico transpormasse, um placard desfavoravel (3x1) em uma grande victoria (4x3), além de tres tentos que foram anullados pelo arbitro.

Póde ser esperado que o embate entre os rubros e alvi-negros seja, por isso, equilibrado, bem disputado, apesar do resultado pender pela logica para os componentes do esquadrão botafoguense.

DOMINGO A EXCURSAO DO C. A. ROVENA A MIGUEL PEREIRA

Conforme temos noticiado, será realizada no proximo domingo a excursão do C. A. Rovena á pittoresca cidade serrana de Miguel Pereira.

Camisa, do Rovena

O team dos nossos companheiros de trabalho irá acompanhado de grande comitiva de associados e exmas. familias, estando fixado para a madrugada o embarque, na estação de Alfredo Maia, dos excursionistas. Chefiará a embaixada o nosso companheiro Sylvestre Maia, vice-presidente em exercicio do C. A. Rovena, seguindo como convidados de honra Everardo Lopes, secretario do "Jornal dos Sports", e Romeu Souza, do "Diario da Noite".

Do DIARIO CARIOCA acompanharão a delegação os chronistas Osmar Pessoa de Mello, Mauricio Naslawsky e Peixoto do Valle; escriptor Mario Cordeiro; Walter Weydt, thesoureiro da delegação e José Cacalheiro Laborde, director geral de Sports.

JOGADORES CONVOCADOS

Para comparecerem na estação de Alfredo Maia, ás 3,30 estão convocados os seguintes amadores: Yustrich, Beléco, Luiz, Carlinhos, Roberto, Edward, Izael, Stefano, Samuel, Bode, Edgard, Turquinho, Camisa, Jorge, Bolinha, Joãosinho, Alberto, Hercilio, Isaias, Lopes, Pedro, Villa, Hugo I, Hugo II, Agnaldo, Eduardo, Nelsinho, Lima, Oswaldo, Manolo, Barbosa, Nielson, Cid e Athanagildo.

O regresso será domingo, em trem da carreira que parte de Miguel Pereira ás 17,41.

Resoluções do Conselho Nacional de Natação da C. B. D.

Esteve hontem reunido, em sessão ordinaria, o Conselho Nacional de Natação da Confederação Brasileira de Desportos, approvando, depois de demorado estudo da materia, as datas e sédes dos campeonatos nacionaes do anno proximo.

O Campeonato Brasileiro de Natação será realizado em São Paulo a 4 de janeiro e o Campeonato Nacional Infanto-Juvenil em 16 de fevereiro na capital mineira.

O Estadio Nacional de Lisboa

PREPARATIVOS PARA O FESTIVAL SPORTIVO DE SUA INAUGURAÇÃO

LISBOA, 18 (U. P.) — Um grupo de 1.000 soldados da secção de gymnastica do exercito realizou hoje, no Estadio Lumiar, os exercicios preparatorios para o festival sportivo a ser realizado por occasião da inauguração do Estadio Nacional.

Combinado Flá Convoca Seus Amadores

A direcção technica do Combinado Flá pede o comparecimento dos amadores abaixo, domingo, 22, ás 8,30 horas no campo da A. A. Portugueza, afim de em disputa do torneio interno da mesma enfrentarem o S. C. Aldeia: Adelio, Haroldo e Juca; Dames, Losca e Geraldo; Raul, Navio, Popó, Achilles e Troiola.

CONCESSÃO UNICA DO GOVERNO DA REPUBLICA

LOTERIA FEDERAL DO BRASIL

Contrato celebrado com o Governo da União em 24 de Dezembro de 1937, á vista da Lei N. 21.143, de 10 Março de 1932

PREMIO MAIOR:

280.ª EXTRAÇÃO — 300:000$000 — PLANO X

Lista da extração de QUARTA-FEIRA, 18 de SETEMBRO de 1940

Nesta LISTA não figuram por extenso os numeros premiados pela terminação do ultimo algarismo, mas figuram os premiados pelos finaes duplos do 2.º ao 5.º premios

Os bilhetes são litografados em papel branco, tinta violeta, fundo azul e numeração preta na frente, com a inscrição: Extração em 18 de Setembro de 1940, ás 14 horas.

5.512 PREMIOS — ATENÇÃO: VERIFIQUEM A TERMINAÇÃO SIMPLES DE SEUS BILHETES — 5.512 PREMIOS

[illegible]

15446 Ap. 7:500$

15447 300:000$ RIO

15448 Ap. 7:500$

12011 30:000$000

24960 10:000$000

24213 5:000$000

10540 3:000$000

19233 2:000$000

17241 2:000$000

197 2:000$000

1552 2:000$000

27976 2:000$000

26002 2:000$000

26223 2:000$000

32553 2:000$000

30550 2:000$000

4304 1:000$000

7140 1:000$000

1663 1:000$000

5789 1:000$000

7745 1:000$000

9436 1:000$000

12568 1:000$000

10971 1:000$000

32922 1:000$000

Premios Maiores

15447 — 300:000$ — RIO

12011 — 30:000$000 — MANAUS

24960 — 10:000$000 — Itaperuna

24213 — 5:000$000 — RIO

10540 — 3:000$000 — RIO

Todos os numeros terminados em 7 têm 50$000

O ESCRITORIO Á RUA DA ALFANDEGA N. 28 ESTARÁ ABERTO PARA PAGAMENTOS TODOS OS DIAS UTEIS, DAS 9 ÁS 11 ½ E DAS 13 ½ ÁS 16 HORAS, EXCETO NOS DIAS FERIADOS
A ADMINISTRAÇÃO PAGARÁ O VALOR QUE REPRESENTEM OS BILHETES PREMIADOS, DURANTE OS PRIMEIROS 6 MEZES DA RESPECTIVA EXTRAÇÃO, AO SEU PORTADOR, E NÃO ATENDERÁ RECLAMAÇÃO ALGUMA POR PERDA OU SUBTRAÇÃO DE BILHETES
NO CASO DO PREMIO MAIOR CABER AO NUMERO 1, SERÃO CONSIDERADOS COMO APROXIMAÇÕES O IMEDIATAMENTE SUPERIOR E O ULTIMO DOS MILHARES QUE JOGAREM; SENDO SORTEADO O ULTIMO, SERÃO APROXIMAÇÕES O IMEDIATAMENTE INFERIOR E O PRIMEIRO, ISTO É, O NUMERO 1

AS EXTRAÇÕES PRINCIPIAM AS 14 HORAS

280ª Extração = CONCESSIONARIO: DOMINGOS DEMARCHI = O FISCAL DO GOVERNO: RENÉ MOSTARDEIRO; O AJUDANTE DO FISCAL DO GOVERNO: LAURO DE MATTOS RONDON; O ESCRIVÃO: JOAQUIM DE FREITAS JUNIOR = 280ª Extração

Commercio

MERCADOS

CAMBIO

£ 80$050 — $ 19$770

O mercado de cambio abriu, hontem, com o Banco do Brasil vendendo a libra area a 80$050 e comprando a 79$050.

Assim ficou, no primeiro fechamento.

Reabriu e fechou, inalterado.

O BANCO DO BRASIL AFFIXOU AS SEGUINTES TAXAS PARA O BANCARIO

	Abert.	Fech.
Libra "area"	80$050	80$050
Dollar	19$770	19$770
Compensação	6$070	6$070
Peso chileno	$660	$660
Lira Cob. B. B.	1$000	1$000
Escudo	$795	$795
Franco suisso	4$510	4$510
Peso argentino	4$660	4$660
Peso uruguayo	7$270	7$270
Corôa sueca	4$730	4$730
Cabo:		
Dollar	19$800	19$800
Libra	80$130	80$130

Para adquirir as letras de coberturas o Banco do Brasil divulgou as seguintes taxas:

COMPRA OFFICIAL
(Abertura e Fechamento)

	A 90 d|v.	A vista	Cabo
Dollar	16$640	16$500	16$520
Libra	65$910	66$410	66$490
F. suisso	—	3$760	—
Escudo	—	$660	—
P. argent.	—	3$870	—
P. urug.	—	6$040	—

VENDA OFFICIAL

	A 90 d|v.	A vista	Cabo
Dollar	n|c	n|c	n|c

COMPRA LIVRE
(Abertura e Fechamento)

	A 90 d|v.	A vista	Cabo
Dollar	19$590	19$640	19$660
Libra	78$650	79$050	79$130
Marco	—	5$620	—
F. suisso	—	4$445	—
Escudo	—	$780	—
P. argentino	—	4$580	—
P. uruguayo	—	7$150	—
P. chileno	—	$620	—

LIVRE ESPECIAL

A' vista:

	Dollar	Libra
Compra	20$200	n|c
Venda	20$700	n|c
Cabo:		
Venda	20$730	n|c

REPASSE
(Abertura e Fechamento)

	A 90 d|v.	A vista	Cabo
Dollar	—	16$560	16$580

OURO FINO

O Banco do Brasil comprava a gramma de ouro fino na base de 1.000|1.000 em barra ou amoedado ao preço de .. .. 24$000.

TITULOS

O mercado de titulos esteve, hontem, bastante activo e calmo, com negocios apreciaveis, sobre a maioria dos papeis, em actividade, como se vê a seguir:

VENDAS EFFECTUADAS HONTEM

Apolices geraes:

18 — Uniformizadas, 780$; 11 — D. Emissões nom., 786$000; 6 — Idem, 780$; 130 — Idem, 783$; 48 — Idem. port, 808$; 10 — Idem. 806$; 7 — Idem, 807$; 2 — Idem|hoje, 810$000; 200 — Idem, Cautelas, 790$000; 431 — Reajustamento, 830$; 10 — Idem, 831$; 5 — Obrigações 500$ (1930), 505$; 172 — Obrigações 1932, 1:040$; 70 — Idem Ferroviarias, 1:035$000.

Municipaes e Estaduaes:

500 — Emprestimo 1914, port. 171$; 10 — Idem 1917, 175$; 111 — Idem, 1920, 175$; 5 — Idem, 177$; 8 — Idem 1931, 197$500; 157 — Pref. P. Alegre, 30$; 9 — Minas 1:000$, 7%, port., 848$; 7 — Idem, 850$; 647 — Idem 1934 — 1.ª Série, 143$; 180 — Idem — 2.ª Série, 165$; 812 — Idem, 164$500; 115 — Idem, 3.ª Série, 152$500; 17 — Idem, 153$; 17 — Pernambuco, 80$500; 2 — Idem, 81$; 45 — Rodoviarias Rio 8%, pt., 613$; 46 — Idem 615$; 127 — S. Paulo, 199$; 54 — Idem, 198$500; 90 — Idem, Uniformizadas, 1:042$; 63 — Idem, 1:044$000.

Acções:

31 — Brasil Industrial, 350$; 60 — Expresso Federal, Pref. 200$; 20 — Docas de Santos, nom. 219$000.

Debentures:

395 — Bco. Lar Brasileiro, 205$000.

CAFE'

TYPO 7 — 12$500

O mercado deste producto funccionou ainda hontem, firme e com os preços em alta. Com effeito, o typo 7 subiu 300 réis e foi cotado ao preço de 12$500 por 10 kilos, na praça e venderam-se durante os trabalhos 892 saccas, contra 3.338 ditas anteriores.

Fechou firme.

COTAÇÕES POR 10 KILOS

Typo 3, 14$500; typo 4, 14$000; typo 5, 13$500; typo 6, 13$000; typo 7, 12$500; typo 8, 12$000.

Pauta mensal:

Estado de Minas:

Café commum .. .. 1$000

Café fino .. .. 1$000

Pauta semanal:

Estado do Rio:

Café fino .. .. 1$300

MOVIMENTO ESTATISTICO

Entradas, 5.073. Embarques, 125. Consumo local, 500. Café entregue de D. N. C. (apprehendido), 37. Stock, 341.822 saccas.

ASSUCAR

Esteve ainda hontem, esse mercado firme, com os preços inalterados e negocios moderados.

MOVIMENTO ESTATISTICO

Entradas, 3.820. Saidas, 4.909. Stock, 23.719 saccos.

COTAÇÕES POR 60 KILOS

Branco crystal, nominal. Demerara, 50$000 a 51$000. Mascavinho, não ha e Mascavo, .. 37$000 a 39$000.

ALGODÃO

Regulou hontem o mercado de algodão, calmo, com os preços inalterados e negocios pequenos.

MOVIMENTO ESTATISTICO

Entradas, nada. Saidas, 135. Stock, 3.408 fardos.

COTAÇÕES POR 10 KILOS

Seridó, typo 3, 37$ a 37$500; typo 4, 36$000 a 36$500. Sertões: typo 3, nominal; typo 5, 32$ a 32$500. Ceará e Mattas: typo 3 e 5, nominal. Paulista: typo 3, 34$ a 33$500; typo 5, nominal.

Movimento Maritimo

ESPERADOS

Laguna, "Murtinho" 19
P. Alegre, "Carioca" 19
N. Orleans, "Cte. Lyra" .. 19
Santos, "Rod. Alves" 19
N. Orleans, "Delorleans" .. 19
Leixões, "Angola" 19
P. Alegre, "Caxias" 19
Florianopolis, "C. Hoepcke" 20
Santos, "Mormacmail" .. 20
N. York, "Barroso" 21

A SAHIR

B. Aires, "D. Pedro II" .. 19
Aracajú, "Lami" 19
S. Francisco, "Tutoya" .. 19
Joinville, "Paraná" 19
P. Alegre, "Itapura" 19
B. Aires, "Uruguaya" 19
P. Alegre, "Araranguá" .. 19
B. Aires, "Delorleans" .. 19
S. Francisco, "Laguna" .. 20
Barra do Itapemerim, "Araim" 21

Serviço Aéreo

ESPERADOS

B. Horizonte — Panair — 19
Santiago — B. Aires — Condor 19
Perú e M. Grosso — Condor 19
P. Alegre — Panair 19
Belém — Condor 19
Uberaba — Panair 19
Miami — Panair 20

A SAIR

Miami — Panair 19
B. Horizonte — Panair .. 19
P. Alegre — Panair 19
Uberaba — Panair 20
P. Alegre — Condor 20
Roma — Lati 20

Administração Publica

PRESIDENCIA DA REPUBLICA

ACTOS DO CHEFE DO GOVERNO

NA PASTA DA JUSTIÇA: — Nomeando Maria de Magdala Corrêa de Oliveira, escrevente juramentado, padrão G, do Quadro VI.

Approvando o Regimento do Serviço do Material.

Tornando sem effeito os decretos, de nomeação de Oswaldo da Costa Teixeira, escrevente juramentado, padrão G, e João Baptista Alves, servente, classe B, e o que concedeu naturalização a Carlos Deflon, natural da Suecia.

Readmittindo Caio Xavier de Brito, ex-delegado de 1ª entrancia, no cargo da classe H, da carreira de commissario de Policia.

Demittindo Manoel Ferreira Netto, escripturario, classe F.

Exonerando Demetrio Abdemer Farah, commissario de policia, classe H e Serzedelo Barros Corrêa, das funcções de membro do Departamento Administrativo do Estado de Alagôas.

Concedendo reforma ao cabo do Corpo de Bombeiros do Districto Federal José Fernandes Moutinho e ao soldado da Policia Militar do Districto Federal, Antonio Beltrão de Castro.

Concedendo naturalização a Carlos Deflon, natural da Suecia.

Declarando sem effeito a autorização outorgada pelo decreto n. 23.645, de 26 de dezembro de 1933, á d. Maria Clara de Castro Pentagna, para contratar com terceiros, bem como organizar sociedade para pesquizar petroleo e explorar folhelho pyro-betuminoso, em terrenos de sua propriedade, situados no logar denominado "Fazenda Diamante", municipio de Tieté, Estado de São Paulo.

NA PASTA DA EDUCAÇÃO: — Promovendo, na carreira de guarda sanitario, por merecimento, Chrispim Muniz de Oliveira, da classe D para a E: José Nascimento Xavier e Gustavo Pope, da classe C para a D; por antiguidade, Edgard Pacheco Vianna, da classe D para a E e Carlo José da Costa, João Azera Leal e Antonio da Fonseca Jordão, da classe C para a D.

Nomeando João Rodrigues de Mattos Filho, guarda sanitario, classe C, interinamente, como substituto; Djalma Lopes Guimarães, professor cathedratico de clarim e cornetim, da Escola Nacional de Musica, padrão K; Manoel Astor Nascimento, interinamente, servente, classe B, em commissão; Darcy Aleixo Derenusson, assistente, padrão H, da cadeira de Topographia, da Escola Nacional de Engenharia; João Paulo Corrêa Soares, assistente, padrão H, da cadeira de Otorino laringologia, da Faculdade de Medicina de Porto Alegre; e, Luiz Rogerio de Souza, assistente, padrão H, da cadeira e Clinica Medica, da Faculdade de Medicina da Bahia.

Tornando sem effeito o decreto que nomeou, interinamente, Marinho Gabriel, servente, classe B.

Concedendo exoneração a Luiz Pedreira Torres, assistente, padrão H, da cadeira de Clinica Medica da Faculdade de Medicina da Bahia e a Newton Carlos Palm Degrazzie, assistente, padrão H, da cadeira de Clinica Ophtamologica da Faculdade de Medicina de Porto Alegre.

Exonerando Walter Dexheimer Pereira da Silva, assistente, padrão H, da cadeira de Clinica Propedeutica e Cirurgica, da Faculdade de Medicina de Porto Alegre.

Readmittindo Euridice Lopes Seixas, ex-medico auxiliar, do extincto Serviço de Saneamento Rural, no Estado de Pernambuco, no cargo da classe H, da carreira de medico sanitarista.

Demittindo Carmen Pery de Salgado, attendente, classe C: Elzemann Maramaldo, servente, classe B; e, Joaquim Machado de Andrade, servente, classe C.

Concedendo aposentadoria a Joaquim de Souza, servente, classe D.

Aposentando Vicente de Paulo Alfredo, professor, padrão G, da Escola de Aprendizes Artifices do Estado da Bahia e Luiz Gonçalves da Costa Guimarães, official administrativo, classe J.

NA PASTA DA AGRICULTURA: — Dispondo sobre a lotação das repartições.

Concedendo, á Companhia de Mineração de Ferro e Carvão Sociedade Anonyma, autorização para funccionar como empresa de mineração, e á Empresa Força e Luz de Malacacheta Ltda., no Estado de Minas Geraes, autorização para funccionar como empreza hydro-electrica.

NA PASTA DAS RELAÇÕES EXTERIORES: — Designando o conselheiro Themistocles da Graça Aranha, diplomata, classe L, chefe da Divisão de Cooperação Intellectual do Departamento Diplomatico e Consular da Secretaria de Estado.

NA PASTA DA FAZENDA: — Nomeando o escripturario, classe G, Gumercindo Nogueira Facanha, official administrativo, classe H.

NA PASTA DA MARINHA: — Promovendo, por merecimento, na carreira de escripturario, da classe E para a F, José Augusto Silveira de Andrade Junior, na carreira de pharoleiro, da classe F para a G, Alredo de Almeida e João Polydoro Pereira; da classe F para a F, Raymundo de Almeida Vasconcellos e Secundino Ferreira Guimarães; por antiguidade, na carreira de pharoleiro, da classe E para a F, Seraphim Augusto Simões de Araujo.

NA PASTA DA VIAÇÃO: — Tornando sem effeito os decretos de nomeação de Augusto Leite e Ulysses de Alencastro Brandão, telegraphista, classe F.

Nomeando, Archangela Fontes Cidreira, Antonio Onofre da Silva Netto, Antonio Lourenço de Carvalho Netto, Attila de Araujo Lyrio, Clovis Esmerina Silva, Clelia Monteiro Pinheiro, Darvino Baptista, Delio de Araujo Rosa, Dorival Rodrigues da Cunha, Euclydes Raupp de Souza, Francisco de Assis Novelino Pacheco, Hilda Felicia da Costa, Iracema Porto, João Fleury Alves de Amorim, José Tacino Torres, Lucia Pacheco Alves, Maria de Lourdes Menezes, Maria Julia de Souza, Manoelita Alvares da Cunha, Manoel Nobrega Gomes, Orlando Villar Corrêa, Olga Mendes, Olivia Netto de Lima, Rita Cassia Lara Villela, Sylvia Mattos de Souza, Seraphina Marcondes Pereira, Stella de Mello Antunes, Thomaz Caldeira Martins, Yolanda Felicia da Costa, Yára Andréa de Freitas e Zuleika Paiva Loureiro, telegraphista, classe F.

O presidente da Republica assignou decreto-lei, extinguindo 1 cargo de auxiliar de annaes, padrão K, da Secretaria do extincto Senado Federal.

—— O presidente da Republica assignou decreto-lei abrindo, pelo Ministerio da Viação, o credito especial de 100:000$, para melhoramentos em rodovias secundarias.

—— O presidente da Republica assignou decreto-lei abrindo, pelo Ministerio da Fazenda, o credito especial de réis ...... 1.372:957$100, para pagamento de alugueis.

Expediente do DASP

O capitão Landry Salles, director geral do Departamento dos Correios e Telegraphos, esteve hontem no DASP, em conferencia com o respectivo presidente, sr. Luiz Simões Lopes.

—— O Ministerio da Justiça encaminhou ao DASP, a consulta do interventor federal no Paraná, no sentido de saber si, em face da legislação em vigor, os tabelliães e officiaes de registo civil de Curytiba devem ou não ser considerados funccionarios publicos, para effeito de ficarem isentos do pagamento de quaesquer impostos estaduaes ou municipaes.

Examinando o assumpto, o DASP esclareceu que, em face das leis federaes, o tabellião é um serventuario. Desse modo, se as leis estaduaes tambem não conferem aos serventuarios a qualidade de funccionarios, não podem elles reivindicar a isenção de que gosam os occupantes de cargos publicos.

—— PROVA PARA BIOLOGISTA — A parte escripta da prova para biologista da Divisão de Caça e Pesca, será realizada hoje, 19, ás 19 horas e 30 minutos, no Instituto de Educação.

Os candidatos deverão comparecer munidos de lapis-tinta.

Os cartões de identificação deverão ser retirados nesse mesmo dia das 11 ás 17 horas, na Divisão de Selecção (5º andar do Palacio do Trabalho).

—— CHAMADAS AO S. B. M. — Deverão comparecer ao Serviço de Biometria Medica, do Instituto Nacional de Estudos Pedagogicos, á praça Marechal Ancora, edificio da Imprensa Nacional, 1º andar, no proximo dia 24, afim de se submetterem ás provas de sanidade e capacidade physica, os candidatos abaixo relacionados:

A's 11 horas: Contador: 13 — 15 — 16 — 17 — 19 — 20 — 23 — 24 — 25 e 26.

A's 13 horas: Contador: 27 — 28 — 29 — 30 — 31 — 32 — 33 — 34 — 35 e 36.

—— INSPECTOR DE ALUMNOS — A identificação da parte de mathematica, da prova para inspector de alumnos, será feita amanhã, ás 17 horas, no local das inscripções.

—— PROVA PARA INSPECTOR DE EDUCAÇÃO PHYSICA — Foram approvadas as inscripções á prova de habilitação para admissão de extranumerario-mensalista da Divisão de Educação Physica, do Departamento Nacional de Educação — Inspector XV (Inspector de educação physica) — dos seguintes candidatos: Simeão de Oliveira Salles, Moacyr de Figueiredo Borges, Neyde Alves dos Santos, Walkyria Fassheber, Maria Lucia Sampaio Pinto, Asdrubal Monteiro, Irineu Joffily Netto, Norma Supino, Ignez Novaes Romeu, Fernando Santonja Brêa, Alfredo Foot Guimarães, Aluysio Machado, Angelica Vieira Villas Bôas, Angela Maria Joanna Pacifico e Lygia de Azevedo Fagundes.

—— TECHNICO DE EDUCAÇÃO — A prova escripta de selecção, com caracter eliminatorio, do concurso para a carreira de technico de educação, do Ministerio da Educação e Saude, será realizada a 29 do corrente, em local e hora a serem annunciados.

—— TOPOGRAPHO XIII — A inscripção á prova para admissão de extranumerario-mensalista da Directoria do Dominio da União: Topographo XIII, será encerrada a 25 do corrente.

Ministerio da Guerra

O ministro da Guerra, em data de hontem, cumprindo ordem verbal do chefe do governo e em face do que dispõe o art. 184, da Constituição Federal, baixou um aviso endereçado ao chefe do Estado Maior do Exercito no qual manda que esta autoridade providencie com urgencia a nomeação de uma commissão de officiaes do Serviço Geographico e Historico do Exercito, que se incumbirá do estudo da documentação inclusa, fornecida pelo Ministerio da Justiça, afim de derimir a questão de limites entre os Estados de Minas e Espirito Santo.

Segundo o aviso ministerial, caberá á referida Commissão: a) — proferir um laudo arbitral, definindo a divisoria entre os Estados limitrophes, procedendo, para tanto, se necessario, a diligencias e reconhecimentos in loco; b) — fazer as necessarias demarcações com auxilio dos Estados interessados, que occorrerão, em partes iguaes, ás despesas dahi decorrentes, apresentadas pela Commissão. A Commissão entrará, outrosim, em entendimento com ambos os governos estadoaes, facilitando, por todos os meios ao seu alcance, a realização dessa tarefa.

—— Em data de hontem, o ministro da Guerra, por intermedio da Secretaria Geral, convidou os officiaes desta guarnição para assistirem a conferencia do dr. Chermon de Britto sobre a personalidade do sr. Getulio Vargas, como cidadão e soldado, ás 17 horas de hoje, no Palacio Tiradentes. Uniforme: cinza, calça.

—— O general Pedro Cavalcanti, inspector geral do ensino do Exercito, está de partida para Rezende, em visita ás obras da nova Escola Militar e para assistir os exercicios da Cia. Escola de Engenharia. Esse official general, por esse motivo, apresentou-se hontem á Secretaria Geral do Ministerio da Guerra.

—— O ministro da Guerra, em aviso n. 3.558, de 17-IX-940, determinou o seguinte: I — São frequentes os pedidos de recursos feitos pelas Unidades Administrativas para custear reparos, geralmente dispendiosos em cozinhas e fogões "Berta", principalmente os alimentados a oleo, o que vem mostrar a pouca durabilidade do referido material; II — Attendendo á conveniencia de padronização dos typos de cozinha ou fogões a adoptar neste Ministerio e tambem dos combustiveis a serem empregados, tendo em vista as condições de cada Região Militar, determino que sejam feitas, com urgencia, pelas Directorias de Engenharia e de Intendencia, os estudos referentes ao assumpto; III — Como medida relacionada com o caso em apreço, fica sustada, até segunda ordem, a acquisição pelas unidades administrativas das cozinhas ou fogões "Berta", devendo a escolha de qualquer typo ser submettida, previamente, á consideração da Directoria de Engenharia.

—— O titular da pasta da Guerra, baixou hontem um aviso prohibindo que sejam adquiridos na praça pelos estabelecimentos militares, sôros, vaccinas e outros productos que sejam fabricados pelo Instituto Militar de Biologia.

—— Regressa hoje a Porto Alegre, séde do 3º Regimento de Aviação, onde serve, o major José de Souza Prata, que ha dias se encontra nesta Capital.

—— O general Isauro Reguera, em data de hontem, transmittiu os louvores do ministro da Guerra aos officiaes e aspirantes a officiaes que tomaram parte no desfile aereo de 7 de setembro, causando ao publico desta Capital estupendo espectaculo.

—— Convidado especialmente pelo general commandante da 4ª Região Militar, partiu hontem para Juiz de Fóra, o tenentecoronel Raphael Danton Garrastazú Teixeira, ajudante do gabinete ministerial, que ali foi proferir uma conferencia sobre importante e palpitante assumpto militar, dirigida, particularmente, aos alumnos do C. P. O. R., recentemente criado naquella Região. O conferencista, que produziu excellente impressão com o seu trabalho, regressou hontem mesmo, á noite, a esta Capital.

—— O sr. Bruno Martino, que acaba de ser exonerado do jornal "O Estado", que se edita na vizinha capital fluminense, por ter escripto um artigo insultuoso ao Exercito, conforme nota official distribuida á imprensa pelo DIP e publicada nos jornaes de hontem desta Capital, vae ter a sua situação perante o Serviço Militar esclarecida, tendo sido, ao que estamos informados, determinado providencias da Directoria do Recrutamento.

—— O coronel medico dr. Sebastião de Alencastro Guimarães, que acaba de assumir a chefia do Serviço de Saude da 1ª Região Militar, esteve hontem á tarde, na sala da imprensa do Ministerio da Guerra, onde agradeceu os jornalistas ali acreditados, as referencias feitas a sua pessoa pelos jornaes desta Capital.

—— O sr. Kuwagima, embaixador do Japão junto ao nosso paiz, vae homenagear no proximo sabbado, com um almoço, na séde da Embaixada, o ministro da Guerra e o chefe do Estado Maior do Exercito. O antigo embaixador dessa nação amiga, regressará ao seu paiz dentro de poucos dias.

A Campanha do Bom Pastor e das Duas Cruzes, S. O. S. e Pró Matre

Mais uma campanha de alto fundo humanitario será iniciada, hoje, em beneficio dos necessitados. A nova cruzada, que recebeu o titulo de Bom Pastor e Duas Cruzes, está a cargo das grandes e conhecidas instituições de caridade "S. O. S." (Serviço de Obras Sociaes), Pró Matre e Asylo Bom Pastor, cujos relevantes serviços prestados aos necessitados, são sobejamente conhecidos.

Dando inicio a essa nova campanha, será realizado hoje, ás 16 horas, no Palace Hotel, um chá, devendo então ser traçados os programmas e designados os grupos arrecadadores, como sempre integrados por senhoras e senhorinhas da nossa melhor sociedade. A Campanha do Bom Pastor e das Duas Cruzes será, por certo, victoriosa, dado o alto prestigio que a "S. O. S.", a Pró Matre e o Asylo Bom Pastor já conquistaram em todos os circulos sociaes do paiz, e o nobilissimo fim a que se destinam os obulos arrecadados é bastante para conquistar a boa vontade do commercio e da industria da capital do paiz, sempre propensos a amparar as iniciativas que visam o bem dos pobres da metropole brasileira.

A Commissão Patrocinadora da Campanha do Bom Pastor e das Duas Cruzes está assim constituida: embaixador do Chile e senhora de Fontecilla, Embaixatriz Joaquim Nabuco, Ministros: dr. Francisco Campos, almirante Aristides Guilhem e senhora, general Eurico Gaspar Dutra e sra., dr. Oswaldo Aranha e sra., dr. Souza Costa e sra., general J. Mendonça Lima e sra., drs. Fernando Costa e sra., Gustavo Capanema e sra., Waldemar Falcão e sra., Rodrigo Octavio Filho e sra., prefeito Henrique Dodsworth e sra., chefe de Policia major Filinto Muller e sra., almirante Castro e Silva e sra., general Felippe Paes Ribeiro e sra., dr. Raul de Gusmão e sra., commandante Dorval Teixeira e sra., commandante Raul Doria e sra., dr. Fernando de Carvalho e sra., dr. Herbert Moses e sra., coronel Benjamin Ferreira Guimarães e sra., commendador Antonio L. de Moraes Carvalho e sra., d. Maria de Lourdes Moniz de Aragão, sra. baroneza de Bomfim, [illegible] e sra., d. Cecilia Leitão da Cunha, dr. Carlos Telles da Rocha Faria e sra., [illegible] José da Silva Fonseca, sr. [illegible] Hime e sra., dr. Ismael [illegible] e sra., dr. Francisco de Oliveira Passos e sra., Alice Amaral Peixoto, [illegible] Esther Serrano, e dr. Alberto Porto da Silveira e sra.

Destruida pelo fogo uma estamparia clandestina

Na estamparia clandestina sita á rua Venina n. 193, na estação da Penha, verificou-se um violento incendio, tendo as chammas destruido o estabelecimento.

Os bombeiros de Ramos compareceram ao local e atacaram com vigor as labaredas. O fogo tivera inicio num compartimento nos fundos da estamparia, onde funccionava a secção de gravura.

O proprietario do estabelecimento, sr. Antonio Promenio, foi detido e declarou á policia que a sua estamparia, apesar de funccionar clandestinamente, estava no seguro na Companhia Novo Mundo.

Os prejuizos foram totaes.

A respeito foi instaurado inquerito.

Infeliz nos amores

O commerciario João Nogueira, de 19 annos, solteiro, morador á rua Souza Cruz, n. 12, julgando-se infeliz nos amores, tentou por termo á vida, incendiando as vestes.

Recebendo graves queimaduras pelo corpo, o tresloucado rapaz, depois de convenientemente medicado no Posto de Assistencia, foi internado no Hospital de Prompto Soccorro.

½ dia - 4 e 8 hs.
METRO
PASSEIO, 62 - TEL. 22-6490 | 6141
3 SESSÕES DIARIAS 3
...E O VENTO LEVOU
(GONE WITH THE WIND)
EM TECHNICOLOR
(PROHIBIDO ATÉ 14 ANNOS)
CLARK GABLE
LESLIE HOWARD
OLIVIA de HAVILLAND
VIVIEN LEIGH
METRO-GOLDWYN-MAYER
VICTOR FLEMING
DE 2ª FEIRA ATÉ 6ª FEIRA INCLUSIVE
SABBADOS, DOMINGOS E FERIADOS:
1/2 DIA ATÉ 1 HORA 7$700 5$500
1 HORA EM DEANTE 8$800
IMPORTANTE! - ESTE FILM NÃO SERA EXHIBIDO EM PARTE ALGUMA, EXCEPTO A PREÇOS AUGMENTADOS, DURANTE PELO MENOS UM ANNO.
NO PROGRAMMA: CINE-JORNAL BRASILEIRO (do D.I.P.)

Ministerio do Trabalho

Pelo sr. Waldemar Falcão, ministro do Trabalho, Industria e Commercio, foram concedidas as seguintes patentes de invenção: a Arthur Vianna & Cia. Ltda., para "aperfeiçoamentos no processo de fabricação de lacos para tear"; a Ayres Augusto Pereira, para "formula de composição de uma massa para confecção de placas, discos ou lenços para revestimento de mesas de açougues e congeneres para o côrte de carnes de toda especie"; á Cia. Chimica Rodia Brasileira S. A., para "nova applicação de productos derivados do clorofluorometano"; ao dr. Miguel Pinto Meira de Vasconcellos, para "um novo modelo de apparelho de transfusão de sangue puro"; a Rolf Woldemar Hering, para "dispositivo para protecção das quinas ou arestas das paredes e outras construcções"; á Société Rhodiaceta, S. A., para "processo para tratamento de tecidos que contêm fios á base de esteres cellulosicos"; a E. I. Du Pont De Nomours And Company, para "aperfeiçoamento no processo de producção de fibras artificiaes e similares"; a Mikael Vogel-Jorgensen, para "aperfeiçoamentos na separação das materias primas para cimento ou semelhantes por fluctuação"; a Jonkers Flugzeug Und Motorenwerke Aktiengesellschaft, para "abertura na fuzelagem das aeronaves, para recepção de cargas".

—— O Escriptorio de Propaganda e Expansão Commercial do Brasil em Nova York, communicou ao Ministerio do Trabalho que, segundo noticia divulgada naquella cidade, a artista brasileira Carmen Miranda, ao regressar do Brasil, participará do elenco da pellicula "They Met in Rio". O seu film "Down The Argentine Way", feito no anno proximo passado, está prestes a ser lançado no Roxi Theatre, de Nova York.

—— Tendo em vista a autorização concedida pelo presidente da Republica, o ministro do Trabalho, sr. Waldemar Falcão, poz á disposição do Ministerio das Relações Exteriores, o official administrativo do Trabalho, Ivan Monteiro de Barros Lins, para, sem prejuizo dos respectivos vencimentos, seguir para o Uruguay, fazendo parte da Missão Cultural Brasileira.

DE VOLTA AO BRASIL O DIRECTOR DA GILLETTE

Depois do desembarque o sr. Sandbank palestra com amigos

A bordo do "Brasil", hontem chegado ao Rio, regressou o sr. Irving Sandbank, director geral da Gilette Safety Razor Co. of Brasil, que em companhia de sua familia fôra passar as férias nos Estados Unidos. Residindo no Brasil ha muitos annos, aqui tendo constituido familia e desenvolvido os negocios da firma que dirige, tomando mesmo a iniciativa de installar no Brasil a primeira fabrica de Gilette na America do Sul, ligou-se por toda sorte de laços á vida brasileira, conquistando nos circulos sociaes e commerciaes desta capital e de S. Paulo largo circulo de amizades.

Interrogado pela reportagem, o sr. Sandbank, depois de manifestar seu encanto pela volta ao Brasil, declarou:

— Nos Estados Unidos existe uma viva e forte confiança nos destinos da America e no desenvolvimento do continente sob a égide da cordialidade entre os paizes deste hemispherio. O interesse pelos assumptos brasileiros augmenta dia a dia, desde as noticias fundamentaes até as agradaveis referencias aos artistas brasileiros, sejam elles cantores populares como Carmen Miranda ou pintores como Portinari.

NOVA FABRICA EM PERSPECTIVA

Em resposta á pergunta de um amigo, o sr. Sandbank informa:

— A Gilette, devidamente informada e conhecedora das extraordinarias possibilidades do Brasil, prosegue no seu programma de desenvolvimento de negocios, pretendendo mesmo abrir dentro em breve uma nova fabrica brasileira para attender ao impulso de suas vendas, contribuindo dessa fórma para a fixação de capitaes productivos.

CONFIANÇA E ENTHUSIASMO

— A' distancia, prosegue o sr. Irving Sandbank, sente-se ainda melhor a sympathia irradiante dos brasileiros. Cada vez que me ausento do Brasil, volto com motivos novos para estimal-os e me integrar na vida nacional como um dos seus filhos mais enthusiastas. Sobretudo agora, quando a coesão das republicas americanas constitue a mais poderosa força de paz e a mais decisiva esperança de um progresso crescente que preserva e honra a civilização.

CASA TITUS
ARTIGOS DE ILLUMINAÇÃO
"NOVA LAMPADA TITUS"
A GASOLINA SEM PRESSÃO
A maior maravilha em illuminação
Maxima economia

Fogareiro a Oleo Crú
Sem pressão, consumo minimo, c| 1, 2 e 3 bocas
135 — RUA URUGUAYANA — 135
TELEPHONES: — 23-1065 e 43-7885.

CONSULTAS GRATIS PARA SENHORAS
CLINICA ESPECIALIZADA EM DOENÇAS DE SENHORAS.
Tratamento preventivo da gravidez, falta de regras (suspensões), metrites, corrimentos, etc.....
Dr. Paiva — Rua do Ouvidor, 169 (Edificio Ouvidor), 10.º andar, sala 1014. Consultas gratuitas: segundas, quartas e sextas-feiras, das 13 ás 15 horas. Pagas: terças, quintas e sabbados, das 13 ás 16 horas. 50$000.

EDIÇÃO DE HOJE
12 Paginas

Diario Carioca

NUMERO AVULSO
200 RÉIS

ANNO XIII — RIO DE JANEIRO — QUINTA-FEIRA, 19 DE SETEMBRO DE 1940 — N. 3.762

UMA CAMPANHA DE ALTO INTERESSE NACIONAL

NOVENTA POR CENTO DOS CASOS DE GRAVIDEZ ESCAPAM AO CONTROLE MEDICO!

DIARIO CARIOCA Inicia, Hoje, Um Palpitante Inquerito Sobre o Decrescimo da Natalidade no Brasil

A "Industria dos Abortos" e a Intromissão Indebita de "Curiosas" e Enfermeiras Não Especializadas, Inutilizando, Criminosamente, as Parturientes

A Palavra de Illustres Gynecologistas Sobre o Momentoso Assumpto — O Que Diz o Dr. Ivan de Figueiredo do Hospital Carlos Chagas — Suggestões Para a Solução Immediata do Grave Problema — Criação de Maior Numero de Maternidades e de Centros de Hygiene Pré-Natal — Controle dos Partos e Prohibição de Intervenção Estranha aos Mesmos

Conforme noticiámos hontem o DIARIO CARIOCA inicia hoje uma campanha contra as causas que têm determinado o decrescimo da natalidade no Brasil. Infelizmente, esse decrescimo se vem verificando, se não de maneira alarmante, pelo menos de maneira a exigir providencias decisivas no sentido de evitar que elle se torne um mal sem remedio. Como dissemos entre essas causas se apresenta em primeiro logar a industria criminosa dos abortos dirigida por mulheres ignorantes e incompetentes; as chamadas "parteiras curiosas" ou "praticas", e o uso de methodos ante-concepcionaes aconselhados por profissionaes inescrupulosos.

No intuito de melhor esclarecer a opinião publica sobre esse assumpto, o DIARIO CARIOCA resolveu ouvir medicos especialistas, transmittindo aos seus leitores, sem maiores commentarios, a sua abalisada opinião.

Um aspecto tomado na moderna "creché" do serviço de obstetricia do Hospital Carlos Chagas

Dando inicio á série de reportagens que nos propuzemos fazer, em torno do palpitante problema da natalidade em nosso paiz, procuramos ouvir o dr. Ivan de Oliveira Figueiredo, joven obstetra patricio, que se tem dedicado, exclusivamente, ao assumpto, sendo mesmo considerado, entre seus collegas, como profissional de reconhecida competencia.

O illustre medico recebeu-nos, no Hospital Carlos Chagas, onde exerce as funcções de chefe de clinica, no serviço do dr. Oswaldo Loureiro.

De inicio, percorremos todas as dependencias e modernas installações daquella maternidade municipal, e podemos observar o rigor, disciplina e carinho com que são tratados, ali, pelos medicos, as pacientes aos seus cuidados.

O dr. Ivan de Oliveira Figueiredo mostrou-nos tambem um schema, através do qual nos indicou um graphico demonstrativo de partos normaes, operatorios e abortos provocados ou não, nos arrabaldes e suburbios, attendidos pelo Hospital Carlos Chagas.

Percorremos ainda os archivos do serviço e os ficharios, que nos surpreenderam com a ordem que impera em todos os seus minimos detalhes.

Passando propriamente ao assumpto que ali nos levara, o dr. Ivan de Figueiredo assim respondeu a nossa primeira pergunta:

— *Quaes as medidas destinadas a estimular a natalidade?*

— O estimulo á natalidade no Brasil — diz o illustre medico — é uma necessidade premente e a campanha iniciada pelo DIARIO CARIOCA é digna de todos os applausos, por constituir uma iniciativa altamente patriotica, visando assegurar um futuro promissor ao nosso paiz.

Você, meu caro redactor, perguntou como idealizo as medidas destinadas a estimular a natalidade. A resposta tem que ser complexa, pois abrange varios itens, cujo estudo merece cuidados especiaes.

Como primeiro item — citarei a necessidade da notificação compulsoria da prenhez. Entendo que todos os casos de gravidez devem ser levados ao conhecimento das autoridades sanitarias.

O censo das gestantes teria, como consequencia logica, a vigilancia das mesmas, a analyse de como decorre e termina cada gravidez.

Teriamos seguras informações dos casos de aborto e dos casos de parto, tornando-se necessario effectuar inqueritos detalhados sobre a assistencia medica prestada em cada caso. Desse modo, o governo manter-se-ia ao par de todos os casos de gravidez; seria scientificado de sua evolução; tomaria conhecimento das interrupções praeternaturaes da prenhez, podendo applicar as sancções, depois, aos que transgredissem suas instrucções. As autoridades iriam saber, então, que 90% dos casos de gravidez escapam ao controle medico: tratam-se (?) com curiosas e charlatões; dão á luz sem os recursos da technica moderna, quasi que sem assistencia alguma...

Vae dahi a grande facilidade com que se fazem abortos criminosos...

Outras consequencias logicas da incuria estatal e da ignorancia com que são acompanhadas as gestantes, se encontram na alta natimortalidade (mais de 100 por 1.000!!!), na, relativamente, alta mortalidade materna e na elevada neo-mortalidade.

— *Resolveria alguma coisa — a notificação compulsoria da prenhez e de seu termino?* — perguntamos.

O dr. Ivan responde:

— Pensamos que sim. Uma vez communicado um caso de prenhez, as autoridades enviariam enfermeiras visitadoras para effectuar inqueritos das condições economicas, sociaes, hygienicas da gestante, instruindo-a sobre o Centro de Saude Publica a que deveria comparecer, submettendo-se á hygiene pre-natal. Nos Centros — far-se-ia precisamente a escolha das Maternidades para as quaes deveriam ser encaminhadas as parturientes que não pudessem dar á luz em suas residencias. Cada gestante — desde a primeira visita, saberia onde se recolher logo que indicasse a sua internação. E em caso de aborto, o Centro faria um immediato estudo do caso clinico, promovendo o respectivo processo — nos que fossem suspeitados de acção criminosa. As gestantes que não communicassem a terminação de sua gravidez, bem como aos que as houvessem assistido ou acompanhado, leigos ou não, seriam applicadas sancções legaes, como na residencia, a criterio das autoridades que redigiriam o inquerito domiciliar. As enfermeiras-parteiras ficariam sob o controle do Estado; seriam funccionarias municipaes, estaduaes ou federaes. Não seria permittida a assistencia obstetrica, por leigas, curiosas ou enfermeiras não especializadas. Isso se tornaria facil de fiscalizar, em virtude das disposições da lei que obrigasse a notificação da gravidez.

O que occorre na actualidade e coisa bem diversa. As difficuldades de vida, as condições sociaes tornam a gravidez indesejada, a grande numero de gestantes.

PRESAS FACEIS DOS "ABORTEIROS" E "ABORTEIRAS"

Continuando, diz o dr. Ivan de Figueiredo:

— A' mingua de conselhos medicos, carentes da protecção estatal, as gestantes são presas faceis das "aborteiras" e dos "aborteiros" que interrompem a prenhez por quantias insignificantes, inutilizando innumeras vidas, em face da ignorancia com que procedem.

INDUSTRIA DOS ABORTOS

E o illustre obstetra prosegue:

— Ha uma verdadeira industria de abortos — nas grandes cidades. Ha pouco tempo o centro da cidade era o local predilecto para as actividades nocivas desses elementos. Já agora os suburbios são, tambem, devastados pelos indesejaveis.

Calculo em 30% ou mais, a taxa de abortos em funcção do numero e internações no Hospital Carlos Chagas, onde trabalho.

Chegamos a tal ponto que as "aborteiras" provocam o aborto ou processos que deveriam correr rapidamente.

Para que tal urdidura pudesse ser realizada, mistér se faria que o governo criasse maior numero de Maternidades. Pouco se liga, entretanto, no que concerne a esse particular.

Consulte-se, por exemplo, o movimento de internação nas Maternidades. O rendimento-leito é quasi que o dobro do obtido nos serviços de Cirurgia ou de Clinica Medica. E o numero de leitos-Maternidade é sempre tres vezes inferior ao dos outros serviços.

— *E por que? indagamos.*

— Não se encontra explicação. E' preciso que se cuide mais da população vindoura do nosso paiz. E' necessario assegurar a sobrevida desses pequenos sêres, desde sua concepção.

Com pessoal technico á altura de suas elevadas funcções, o parto poderia ser assistido no Hospital e ensinam ás pacientes a procurar os serviços de assistencia, se a situação se complica.

A ACÇÃO POLICIAL

Empolgado pelo nosso questionario sobre o assumpto, o illustre obstetra continua:

— Antigamente communicavamos á Policia os casos suspeitos. O processo se fazia, e os medicos denunciantes eram accusados de violar o sigillo profissional, prestando-se a taes vexames e complicações, que juravam nunca mais denunciar outros casos. Ao fim de tudo, as "aborteiras" eram impronunciadas, por falta de provas. E' que a lei exige tantas e tão complicadas provas periciaes que sómente em acto de flagrante delicto poder-se-ia applicar as sancções legaes aos delinquentes.

E' preciso modificar esse processo de repressão penal. Mas não basta a "punição aos delinquentes"; melhor seria prevenir que remediar o mal.

A notificação compulsoria da prenhez facilitaria a acção legal.

A frequencia obrigatoria aos postos de hygiene pre-natal — proporcionaria chance de educação sanitaria.

Os refeitorios para as gestantes, os abrigos-Maternidade para mães solteiras, fariam ruir muitas causas de interrupção da prenhez.

MEDIDAS QUE SURTIRIAM EFFEITOS BENEFICOS

E o nosso entrevistado accrescenta:

— No tocante á nati-mortalidade, á neo-mortalidade e a lethalidade materna, varios factores são dignos de cogitação. A assistencia obstetrica obrigatoria em Postos officiaes — condicionaria o tratamento da "Lues", a grande abortadora, e de outras enfermidades e desordens internas que são causas da nati-mortalidade e neo-mortalidade.

A qualidade de assistencia ao parto melhoraria, enormemente, com a apuração das responsabilidades em cada prenhez ou parto.

Se a lei vedasse que "curiosas" ou profissionaes incompetentes prestassem auxilio obstetrico as gestantes ou parturientes, determinando punição exemplar para os delinquentes, é evidente que a medida surtiria effeitos beneficos.

Para tanto, o apparelhamento estatal devia ser modificado, melhorado, augmentado...

Nas circumstancias actuaes seria pueril querer applicar taes methodos, que viriam em pura perda.

Em cima, o dr. Ivan de Figueiredo, quando entrevistado pelo redactor do DIARIO CARIOCA, na clinica obstetrica do Hospital Carlos Chagas, serviço do dr. Oswaldo Loureiro. — Em baixo, o illustre obstetra mostra ao nosso redactor o mappa estatistico das intervenções ali realizadas, indicando os pontos negros os abortos criminosos

UM MAPPA SIGNIFICATIVO

— Por este mappa que o senhor vê ao meu lado — continua o dr. Ivan Figueiredo —, pode verificar, perfeitamente, as vantagens que decorrem da installação de Postos de Hygiene pre-natal, no tocante a evolução da prenhez e do parto.

Os abortos, os partos complicados, as catastrophes obstetricas, são raras em torno aos Centros de Saude. São frequentes nas zonas desprotegidas, onde não chega o conselho do medico e o exemplo de pessoas experimentadas.

80% a 90% dos partos são assistidos por não medicos, no Rio de Janeiro.

— *E quem são esses encarregados de funcção tão delicada como a de proteger duas vidas em transes tão perigosos?*

A essa pergunta o nosso entrevistado responde:

— São "curiosas"; são "praticas", são "comadres", pessoas, afinal, completamente ignorantes que só dispõem de um auto-dedatismo imperante e de uma parcella de boa vontade.

Quantas vezes soccorri parturientes que se estafavam num parto prolongado, necessitando o prompto soccorro da arte, frente ás quaes as "curiosas" se deixavam ficar em espectação irracional nociva, criminosa... O professor Clovis Corrêa citou, em um seu importante trabalho, caso semelhante. Essas "curiosas" não tem o direito de prestar assistencia obstetrica. A negligencia das autoridades — nesse respeito — deve cessar. Por acaso seria crivel que se permitta tratar um typhoso, ou um individuo com uma fractura seria, por exemplo, por uma enfermeira, um leigo, um curioso? Por que se permitte, então, que as "curiosas" tomem conta de parturientes, em situação de que dependem suas vidas — das condições do soccorro que lhe é prestado?

A Saude Publica manda intimar as "curiosas" a comparecerem aos Centros de Saude, e após uma catechese summaria, permitte que façam os partos normaes, nas residencias. Insurjo-me contra esta medida. A especie de instrucção de que dispõem essas "curiosas" não lhes permittiria nem sequer o papel de "serventes" em hospitaes, quando mais o de "parteiras licenciadas"... Meu chefe, o professor Octavio Rodrigues Lima — de ha muito protesta contra essa facilidade da Saude Publica.

ME'DIA INSIGNIFICANTE!

Continuando, diz o illustre obstetra:

— Ha tres Escolas de Parteiras em funccionamento, mas não podem fornecer mais que 60 enfermeiras por anno, o que é uma media insignificante. A Escola de Medicina e Cirurgia, a Maternidade de Laranjeiras e a Escola de Medicina de Nictheroy — convergem seus esforços para tornar mais uteis as condições de assistencia obstetrica domiciliar.

Mas não bastam esses esforços.

AS "CURIOSAS" NÃO DEVEM PARTEJAR

— E' preciso que a lei vete as "curiosas" o direito de partejar. E' preciso proteger os direitos das parteiras que se formaram sob a nova ordem de coisas, o que positivamente não está feito.

A notificação compulsoria da prenhez e de sua terminação, bem como a fiscalização do exercicio profissional — porão um côbro a essas facilidades.

COMO COHIBIR A INDUSTRIA DOS ABORTOS

E o dr. Ivan de Figueiredo prosegue:

— Sei bem que algumas pessoas que lerem estas considerações dirão que são devaneios, que estou destituido do censo de realidade, que a questão não carece somente de repressão legal. Muito bem. Mas emquanto não venham as soluções do ponto de vista economico ou social, tratemos de evitar o exaggero que verificamos. E' preciso cohibir o abuso dos abortos provocados. E a maneira mais logica parece-me ser essa a do controle pelo Estado — da evolução dos casos de gravidez.

MEDIDAS TENDENTES A IMPEDIR A DENATALIDADE NO BRASIL

Finalizando a entrevista, o dr. Ivan de Figueiredo apresenta as seguintes medidas tendentes a augmentar a natalidade no paiz:

— 1º — Criação de maior numero de Maternidades.

2º — Criação de maior numero de Centros de Hygiene Pre-Natal.

3º — Organização de uma grande Escola de Parteiras em cada Estado.

4º — Prohibição de assistencia aos partos e a evolução da prenhez por "curiosas", enfermeiras não especializadas ou leigas.

5º — Notificação compulsoria da prenhez e de seu termino

6º — Organização de refeitorios para gestantes pobres.

7º — Organização de Maternidade Secreta para mães solteiras

8º — Modificação das leis no tocante á repressão do aborto criminoso.

9º — Organização de uma Obra de Protecção á Maternidade e Infancia, á semelhança do que existe na Italia, e que centralizasse todos os serviços de Obstetricia e de Puericultura.

ULTIMA HORA SPORTIVA

O Sr. Moreira Junior Não é Mais Director de Sports do Vasco

Como haviamos annunciado, reuniu-se a directoria do C. R. Vasco da Gama para apreciar, entre outros assumptos, a producção irregular do esquadrão profissional, que apesar de ter tido o conforto e todo amparo por parte dos dirigentes, não tem apresentado "performances" á altura da capacidade technica dos seus componentes.

O sr. Moreira Junior, num ambiente da mais franca cordialidade, expoz as suas razões e as observações que fez durante o tempo em que teve em mãos a responsabilidade da direcção dos jogadores vascainos.

As palavras do sr. Moreira Junior foram recebidas com acatamento por seus companheiros de directoria que aceitaram, sem discussão, suas affirmações.

No emtanto, ainda no mesmo ambiente de camaradagem, ficou resolvida que a directoria não soffreria alteração na sua constituição, mas que para procurar coibir-se as producções deficientes dos jogadoes profissionaes, haveria uma troca de logares entre os srs. Eduardo Pinto da Fonseca e Moreira Junior, respectivamente, secretario e director de sports.

O sr. Eduardo Pinto da Fonseca, a quem está, agora, entregue a direcção de sports, hoje, ainda, deliberará, de accordo com o sr. Antonio Campos, qual será o preparador das equipes do Vasco da Gama.

O Combinado de Brasileiros Venceu o de Argentinos Por 7 a 3

O QUE FOI O JOGO REALIZADO HONTEM A' NOITE EM PACAEMBU'

S. PAULO, 18 (Pelo telephone) — Realizou-se hoje á noite, no stadium de Pacaembú, o encontro entre jogadores brasileiros e argentinos que actuam no Brasil.

O prelio foi interessante e a assistencia que compareceu ao stadium municipal da Paulicéa, assistiu a uma boa partida, em que o team dos brasileiros levou a melhor, produzindo uma actuação acertada.

Sobresairam-se em primeiro plano a ala Jair e Hercules, seguida de Peixe e Canhoto.

A pugna terminou com a larga vantagem a favor dos jogadores patricios pela contagem de 7 a 3, tentos de autoria de Teleco (4), Hercules (2), Peixe (1), Villadoniga (2) e Echevarrieta (1).

Os teams jogaram com as seguintes formações:

BRASILEIROS: Roberto — Ary e Junqueira — Jango, Dino e Anthero — Peixe, Luizinho (Canhoto), Teleco, Jair e Hercules.

ARGENTINOS: Capuano — Juarez e Baigorria — Garro, Volante e Loza — Bugueyro, Gonzalez, Echevarrieta (Villadoniga), Villadoniga (Molina) e Beristain (Echevarrieta).

Os Exportadores do Minerio de Manganez e a Fiscalização Bancaria

A Fiscalização Bancaria affixou hontem o seguinte aviso: — "Com o fim de melhor justificar os preços do minerio de manganez, para effeito da exportação, os srs. exportadores ficam obrigados a fornecer á Fiscalização Bancaria do Banco do Brasil uma cópia da analyse chimica e quantitativa do minerio que se destina aos mercados do exterior, mencionando tambem a percentagem do bioxido de manganez — (Mn,o2). Neste documento deve constar o destino industrial do minerio, se, para metallurgia, fabricação de productos chimicos, pilhas electricas, vidro, tintas e etc.

Colhido por auto na rua Buenos Aires

A VICTIMA FALLECEU NO HOSPITAL DE PROMPTO SOCCORRO

O turco Fuade Elias, de 25 annos, commerciario, morador á rua da Alfandega n. 302, hontem á noite, foi atropelado por um auto na esquina da rua Buenos Aires com a praça da Republica.

Com o craneo fracturado, o infeliz homem, depois de convenientemente medicado na Assistencia, foi internado no Hospital de Prompto Soccorro.

Não resistindo, porém, á gravidade dos ferimentos recebidos, a victima, pouco depois de alli ter sido internada, veiu a fallecer.

O cadaver foi removido para o necroterio do Instituto Medico Legal.